

GER MAG

VOTRE MAGAZINE D'INFORMATION DE LA VILLE DE GER

Janvier 2025



www.ger.fr

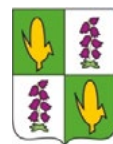

GER MAG 2025

Sommaire

ÉDITO - 3

Le mot du maire Jean-Michel PATACQ

BILAN MI-MANDAT

4-5

BUDGET

6-7

DÉVELOPPEMENT DURABLE

13



ÉCOLE

14 - 15



TRAVAUX RÉALISÉS

8

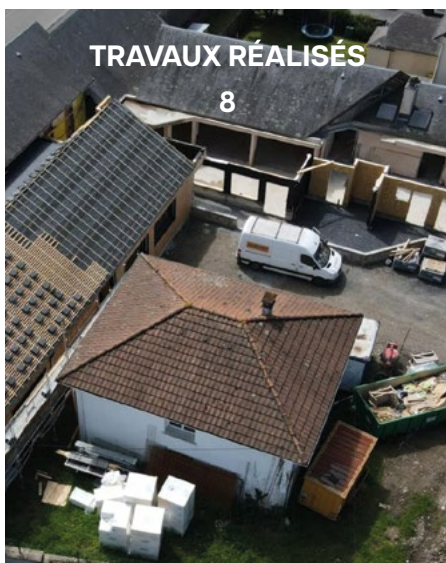

ÉVÈNEMENTS

16 - 21



VIE ASSOCIATIVE

22 - 33



ACTION SOCIALE

10-11



INFORMATIONS GÉNÉRALES

34 - 39

Édito

Le mot du maire



Chers amis gérois,

En ce début d'année je vous souhaite, à vous et à vos familles, mes meilleurs vœux de bonheur, de santé, de joie et de réussite pour 2025.

L'année 2024 a été riche en réalisations pour notre village, mais a surtout été marquée au niveau national par les incertitudes politiques. 2025 arrive avec le renouveau de chaque début d'année, amenant avec elle l'espoir de la stabilité.

C'est dans ces circonstances que la commune demeure le socle premier et indispensable de notre démocratie. La commune reste la courroie de transmission des politiques républicaines vers les habitants.

GER AU CŒUR DE NOTRE TERRITOIRE est le fil conducteur de notre mandat, et le conseil municipal a la volonté de faire perdurer le bien vivre ensemble dans notre village. Chacun de nous donne beaucoup de présence pour conserver le bon accueil des habitants et l'accompagnement écoresponsable des actions sociales et économiques.

Ger est un pôle rural attractif reconnu, qui s'inscrit dans le collectif de la communauté des communes pour les compétences lui étant dévolues.

Aussi, les membres du conseil municipal réfléchissent, agissent et suivent les projets portés par la municipalité et traitent les problèmes du quotidien. Ils se dévouent dans un fort engagement pour la collectivité.

Ainsi 2024 aura vu la réalisation de deux gros chantiers avec l'extension du centre technique municipal et de l'école.

Le centre technique municipal a désormais la taille requise pour améliorer les conditions d'accueil et de travail des agents municipaux.

La création de deux salles de classe permet d'accueillir les effectifs en augmentation chez les plus jeunes depuis quelques années.

Ces deux classes se situent entre la cantine, la maternelle et l'ancien logement de fonction du directeur d'école. Ce dernier réintègrera l'enceinte scolaire, à l'usage du personnel communal, des enseignants et de l'association des parents d'élèves.

La cuisine et la salle de restauration de la cantine ont été rénovées et agrandies pour accueillir les 220 enfants y déjeunant.

Nous avons également changé les chaudières fuel de la mairie et de l'école par une chaudière à granulés bois, semblable à celle du foyer.

Pour ce début d'année, nous projetons de redessiner la place de la paix en concertation avec l'association des anciens combattants.

Une visite de toutes ces réalisations sera organisée le 21 juin 2025 couplée à la fête de la musique.

Les associations tiennent une part très importante dans ce magazine car d'année en année, depuis la fin des années soixante, elles participent elles aussi au bien vivre de notre village. Le monde associatif impulse une dynamique qui témoigne des valeurs d'engagement et de partage avec les autres. Cela se vit tous les jours et se ressent fortement dans tous les articles.

Je remercie chaleureusement tous ceux qui font le « bien vivre gérois » en tant qu'élus, agents de la collectivité, enseignants, membres des associations, personnels soignants, forces sociales et économiques, et bien sûr tous les habitants gérois.

Je vous souhaite une bonne lecture.

Notre village est le reflet de nous-même :

Un village attractif au cœur de son territoire



Jean-Michel
PATACQ

"GER AU CŒUR DE NOTRE TERRITOIRE est le fil conducteur de notre mandat, et notre conseil municipal a la volonté de faire perdurer le bien vivre ensemble dans notre village."

Bilan de mi-mandat

2020



CRISE SANITAIRE

Soutien à la vaccination des publics fragiles, mise place drive test Covid par les infirmières



MARS 2020

1^{ère} phase travaux cheminement doux



Ouverture au public du Parc Faussat



DÉFENSE EXTÉRIEURE CONTRE L'INCENDIE

Mise place de 10 poteaux incendie



Travaux réhabilitation de la Maison Faussat pour l'accueil familles ukrainiennes & organisation d'une collecte de dons

AOÛT 2022

Accueil des kinésithérapeutes et ostéopathes à la maison Couhaillat (volonté de maintenir ce service)



Septembre 2022

ouverture d'une 4^{ème} classe de maternelle



2024

DÉFENSE EXTÉRIEURE CONTRE L'INCENDIE

Mise en place 2 réserves et 2 poteaux incendie supplémentaires

Juillet 2024

Fin des travaux du Centre Technique Communal

Avril 2024

Réunion publique mi-mandat

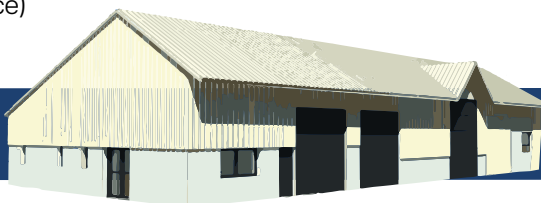

Septembre 2024

Fin des travaux d'extension cantine, école & chaufferie (débutés en 2023)

JEUDI 19 SEPTEMBRE 2024

1^{er} repas à la cantine rénovée



2025



2021

Réhabilitation de la zone du manas (CCNEB)

DIVERSITAT

MAI 2021
Pose de la 1ere pierre de la résidence **DIVERSITAT**

2022

AOÛT 2021
1er marché des producteurs

Reprise des activités après Covid

2023

Avril 2023
Application du Plan Local d'Urbanisme Intercommunal

Avril 2023
Arrivée des locataires à la résidence Diversitat

CHEMINEMENT DOUX
2nd phase travaux

Octobre 2023
Inauguration de la résidence Diversitat

SEPTEMBRE 2023
Ouverture d'un Accueil de Loisirs Sans Hébergement (géré CCNEB) & Délocalisation de la cantine au Foyer le temps des travaux de l'école

Arrivée de la Fibre sur la commune

2026

21 JUIN 2025
Inauguration des travaux et bâtiments rénovés.

Le mot de Xavier Massou

Ger, au cœur d'un territoire où le développement économique est une priorité.

“ Soutenue par la Communauté de Communes et conduite étroitement avec la Commune de Ger, la création d'emplois est un enjeu essentiel du développement de notre bassin de vie et un élément clé du bien vivre ensemble. Afin de répondre au mieux aux besoins et soutenir une dynamique adaptée au contexte, il a été développé et organisé une offre de services à destination des entrepreneurs de la Communauté de Communes Nord Est Béarn et donc de Ger. Son déploiement se fait étroitement avec les organismes consulaires (CCI et Chambre des Métiers). L'accompagnement des entrepreneurs est indispensable pour réussir les phases de création, développement ou reprise d'entreprises. Du fait de sa proximité avec les entreprises du territoire, la Communauté

de Communes a l'objectif de favoriser la mise en réseau entre les professionnels pour générer une dynamique collective entre les professionnels du territoire mais aussi avec les territoires voisins. Pour cela, la Communauté de Communes a d'ores et déjà mis en place une offre de services pour aider les entrepreneurs à :

- Gagner en EXPÉRIENCE avec :
 - Les clubs de créateurs,
 - Perform', « deux jours pour challenger mon entreprise »,
 - CAP Managers,
- Gagner en COMPÉTENCE avec :
 - Les rendez-vous de l'éco,
 - Les ateliers de l'éco

L'immobilier d'entreprise est une composante suivie avec la Région et le département. La zone de la Brane permet de répondre aux différentes demandes

aujourd'hui. L'ensemble de ces activités est GRATUIT pour les participants, financés par la CCNEB ou par les fonds de la formation professionnelle.



Contact 05 59 33 46 10

Xavier MASSOU - 06 30 37 59 28

1^{er} adjoint à la commune de Ger
Vice-Président de la Communauté Nord Est Béarn
en charge de l'appui aux commerces et à l'artisanat et aux tiers Lieux.



BUDGET Bilan financier

Un budget de fonctionnement 2024 stable malgré l'inflation et des projets d'investissement sur des bâtiments communaux

La section de fonctionnement retrace la vie courante des services de la collectivité. Elle a diminué de 1,7% par rapport au budget de l'année précédente en dépenses réelles. Ce sont essentiellement les charges de personnel qui sont en progression en raison de la revalorisation du point d'indice d'une

part, du recrutement de fonctionnaires stagiaires, de l'augmentation du temps de travail des agents du service scolaire et périscolaire depuis septembre 2023. Les charges à caractère général (fournitures électricité, gaz, alimentation...) sont stables voire en diminution pour

certaines postes. Les charges financières sont en baisse car la collectivité n'a pas contracté de nouvel emprunt depuis 2018. Des efforts ont été réalisés par tous, usagers des bâtiments, associations, pour limiter les dépenses d'énergie.

Répartition des dépenses prévues en 2024

(En milliers d'euros)



- Charge à caractère général (754.2)
- Charge de personnel (513.61)
- Élément 3 (104.8)
- Atténuation de produits (173.6)
- Charges financières 5 (51)

Répartition des recettes prévues en 2024

(En milliers d'euros)

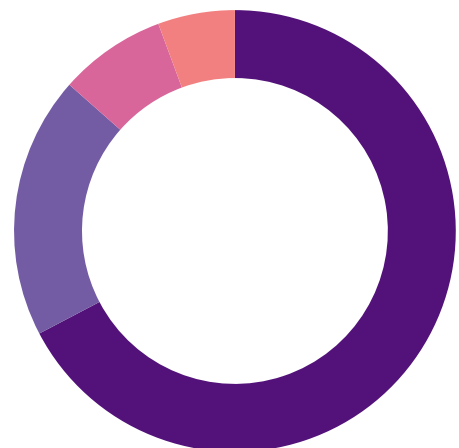

- Impôts et taxes (1251.8)
- Donations et participations (357)
- autres produits (146)
- Services et domaine (104.8)

FONCTIONNEMENT



Dépenses		Recettes	
011- Charges à caractère général	513 611,00€	013- Atténuation de charges	9 000,00€
012- Charges de personnel et frais assimilés	754 200,00€	70- Produits des services, domaine	176 050,00€
014- Atténuation de produits	173 600,00€	73- Impôts et taxes	370 300,00€
65- Autres charges de gestion courante	104 800,00€	731-Fiscalité locale	881 500,00€
66- Charges financières	51 000,00€	74- Dotations, subventions et participations	357 000,00€
67- Charges exceptionnelles	2 000,00€	75- Autres produits de gestion courante	146 000,00€
68 - Dotation provisions semi-budgétaires	2 600,00€	76- Produits financiers	10,00€
042-Autres- Opérations d'ordre	15 143,00€	77- Produits exceptionnels	1 000,00€
023- Virement à la section d'investissement	425 273,20€	78- Reprise provisions	3 000,00€
		042- Opérations d'ordre	18 000€
		002- Résultat reporté	80 367,20€
TOTAL	2 042 227,20 €	TOTAL	2 042 277,20 €

INVESTISSEMENT

Travaux d'amélioration de la défense incendie

Installation de réserves chemin du bois et au stade, installation de 2 poteaux incendies supplémentaires (44859€)

Extension du centre technique

(420 000€ HT) financé par les fonds propres de la commune et avec une aide de l'Etat (DETR 58 406€)



Travaux d'extension de l'école, du restaurant scolaire

Changement des chaudières fioul de l'école et de la mairie, par une chaudière alimentée aux granulés de bois.

Montant des dépenses HT : 1 470 000€

Financés par :

- L'Etat au titre de la DETR (378416€)
- Le Conseil départemental des Pyrénées-Atlantiques (154586€)
- L'ADEME (80459€)
- L'autofinancement de la commune et l'emprunt

Programme de voirie

À hauteur de 83000€ HT dont les travaux doivent être réalisés ce début d'année.



Rénovation et extension des locaux de la cuisine et du restaurant scolaire

&

CRÉATION DE DEUX NOUVELLES SALLES DE CLASSE

MODIFICATION SYSTÈME DE CHAUFFAGE

Avec plus de 250 enfants scolarisés sur Ger et ce pour de nombreuses années, il était nécessaire de créer deux salles de classe. Le jour où les effectifs diminueront, nous déplacerons les salles situées au-dessus de la mairie. Nous avons donc décidé d'**agrandir l'école de 2 salles de classe** de 65,17 m² et 62,82 m² ainsi que la cantine et le réfectoire pour accueillir en moyenne 220 enfants tous les jours.

Ces travaux visent également l'amélioration des conditions de travail des employés. Ceux-ci ont pu participer à l'évaluation des besoins et à l'élaboration du cahier des charges. Nous sommes tenus d'adapter nos installations scolaires, école, cantine, amélioration du système de chauffage plus performant et plus économe en énergie (granulés de bois). Le fuel devant disparaître dans les années à venir. Notre choix s'est orienté vers le granulé de bois parce que l'expérience que nous avons du foyer nous a convaincu.



L'EXTENSION DU CENTRE TECHNIQUE COMMUNAL (420 000 € HT)

La commune s'agrandit et avec elle de nouveaux besoins sont apparus. Les services à rendre à la population nous obligent à investir dans du matériel coûteux qu'il est nécessaire de mettre à l'abri. De plus, pour le confort des employés, il était important de refaire les bureaux et mettre aux normes les vestiaires et sanitaires. La réception des travaux a eu lieu en juin 2024.

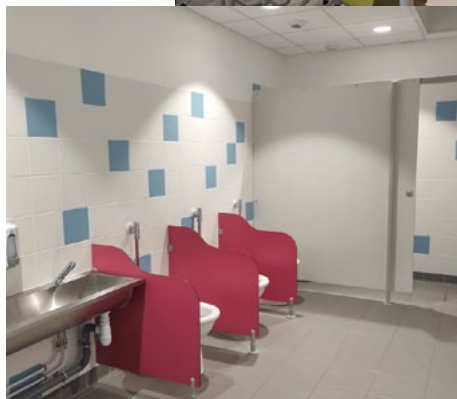

L'ÉCLAIRAGE DE LA SALLE DES SPORTS

Passage à l'éclairage Led (33 321,67€) pour prendre en compte l'augmentation du coût de l'énergie et d'un retour à l'investissement rapide.

CHEMINEMENT DOUX

La 2nd phase du cheminement piétonnier permet dorénavant de rejoindre le centre bourg jusqu'au rond-point du village grâce à l'aménagement des trottoirs. Ce cheminement démarre du jardin public devant le foyer, continue vers le parc dit « Faussat » et s'achève au rond-point.

LA VOIRIE

Dans le cadre de notre engagement constant d'amélioration de la qualité de vie au sein de notre village, nous avons le plaisir de vous présenter le programme de voiries 2024 : Dans la continuité des travaux de la cantine, il a été réalisé un parking en enrobé. Une partie du chemin du Yer et du chemin du Bois a été rénové avec un revêtement en enrobé précédé d'un curage des fossés.

La municipalité et d'autres communes voisines sont en discussion avec le département pour le réaménagement du carrefour D817 route de Gardères. Ce travail vise à renforcer la sécurité routière, fluidifier la circulation et améliorer le confort des usagers. La commission travaille aussi toute l'année pour réduire la vitesse dans notre commune et garantir la sécurité de tous, en particulier celle des piétons, des enfants et des cyclistes. La réduction de la vitesse est l'affaire de Tous.



Alain BARATS et Patrick NICOLAU, adjoints

ÉQUIPE MUNICIPALE

“ L'effectif de notre équipe municipale atteint les vingt agents cette année. Les besoins nouveaux liés à la dynamique de notre village et à l'accroissement des activités et des équipements ont demandé un renforcement de l'équipe. Il est maîtrisé par la réalité du budget qui doit être équilibré. L'équipe autour de notre secrétaire générale de mairie, Christelle Chisné adapte son fonctionnement afin de

garder toute l'efficacité et la qualité du service public rendu. Elle est constituée de plusieurs pôles suivant l'organigramme qui suit. Cette équipe stable a connu quelques mouvements :

-Annie Garcia a fait valoir ses droits à la retraite après une longue carrière territoriale.

-Le départ de deux agents municipaux Cyril Marcadier du service voirie et Serge Hamri du service restauration vers d'autres structures.

L'arrivée d'Amandine Hernandez-Casanova pour renforcer le service voirie, de Linda Imbert au service restauration et de Delphine Lapoutge sur un poste créé d'agent d'entretien et de restauration.

Je remercie toute l'équipe pour son engagement total et je les félicite pour leur volonté de rester efficaces et écoresponsables dans leur travail au quotidien.



Jean-Michel PATAcq

Organigramme 2024

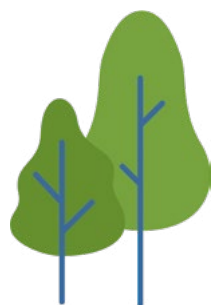
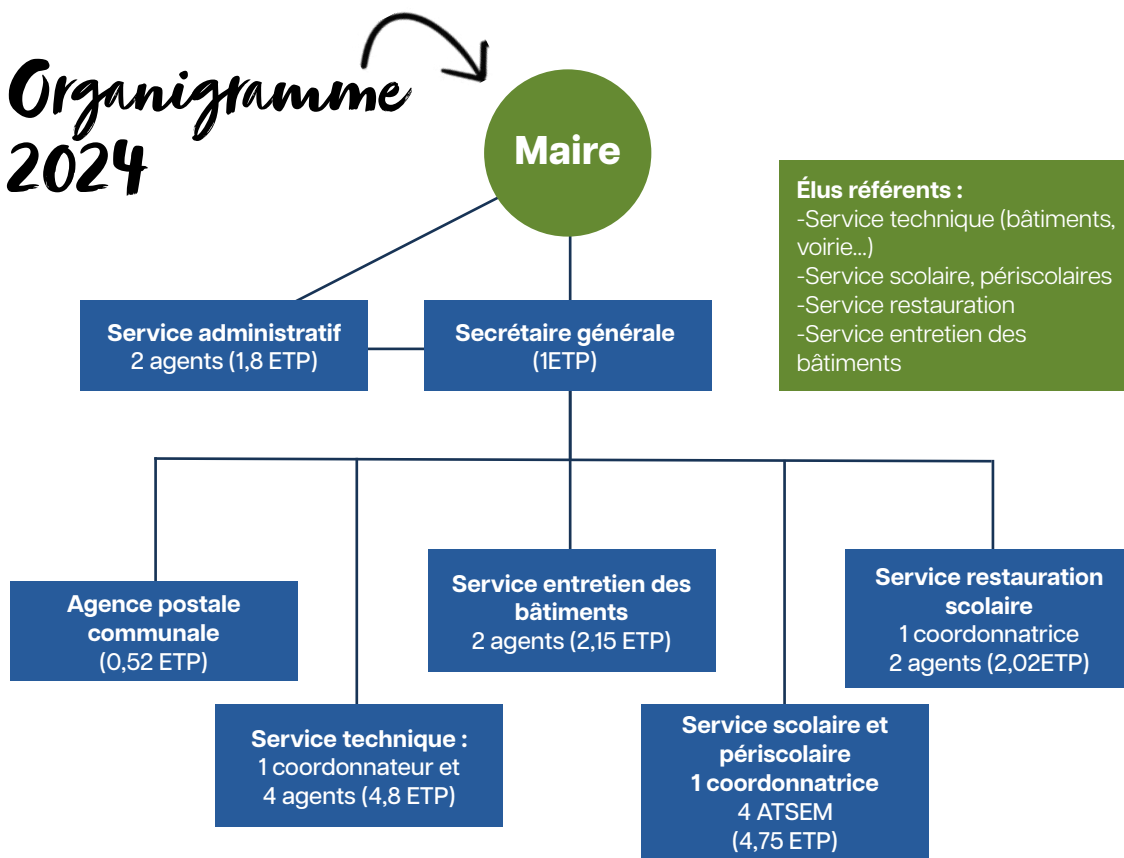

Repas de Noël des agents en poste et les retraités

Inauguration de la résidence intergénérationnelle "DIVERSITAT"



Selon la tradition, le maire, Jean-Michel Patacq, entouré des personnalités invitées a coupé, non sans quelque fierté, le traditionnel ruban tricolore.

Une nouvelle résidence Ovéole, en territoire béarnais a été inaugurée le 14 octobre 2023 à Ger, en présence du maire, Jean-Michel Patacq, de Claude Olive, maire d'Anglet et président de l'OFFICE 64 de l'habitat, de son directeur général, Thierry Montet, de Geneviève Bergé, Marie-Pierre Cabane et Michel Mirvielle, conseillers départementaux, ainsi que de nombreux élus des communes avoisinantes, de l'architecte Juan Muru et des collaborateurs de l'OFFICE 64.

La résidence "Diversitat", située 80 chemin de Badie, est composée de 16 logements

locatifs sociaux: 12 T2 au RDC, pour recevoir des personnes âgées, 2 T3 et 2 T4 au premier niveau, destinés à des familles, soit 3 bâtiments et une salle communale qui s'articulent autour d'un patio, afin de créer des espaces de convivialité et sont reliés par une coursive couverte/ouverte. La salle communale d'environ 80 m², vendue à la commune, a été aménagée pour l'accueil et l'animation. Des espaces extérieurs communs et privatifs (jardins, terrasses) sont mis à disposition pour que chacun puisse en profiter au mieux et à chaque moment de la journée.

L'objectif est de recréer l'ambiance d'une place de village où se rassemblent toutes les catégories d'âges dans un même lieu, où la vie en communauté prend tout son sens. La salle communale occupe une place prépondérante. Le tissu associatif de Ger, étant réputé pour être très riche, la commune pourra organiser des animations collectives, telles que des activités sportives adaptées, de la motricité et les loisirs créatifs, etc.

Yves DUPETIT.

Prévention & santé à l'école primaire

Des animations prévention Santé se sont déroulées à l'Ecole élémentaire avec les médecins, infirmières, enseignants et membres du CCAS.

Deux sujets importants ont pu être abordés à partir de jeux et d'échanges avec les professionnels de santé et les enfants de l'école primaire de GER. La problématique de l'alimentation "bouger/manger équilibré", ainsi que l'usage des écrans et le sommeil. Merci à tous les professionnels médicaux, para-médicaux et les enseignants de GER d'avoir permis ces animations de qualité dans un esprit collectif et collaboratif.

Repas Dansant du 11 janvier 2025 pour les Gérois de + 65 ans

Ce fût encore cette année un bon moment convivial et festif qui a réuni 95 personnes au foyer rural. Cette année, nous avons eu l'honneur d'accueillir Marguerite une des deux centenaires de GER. Avant l'apéritif, Jean-Michel PATAcq a présenté ses vœux et le rappel des actions municipales réalisées et celles prévues pour l'année 2025. Jean-Paul MATTEI a souligné que son

expérience d'élu local était un atout pour sa fonction nationale de député. Le service de repas, confectionné cette année par Gilles PAULIEN, a été servi par l'équipe municipale comme de coutume. Une belle journée, un repas de qualité, une ambiance chaleureuse, tous les ingrédients étaient au rendez-vous. **À l'année prochaine, n'hésitez pas à vous y inscrire.**



France Alzheimer

Journée d'information

À l'occasion de la Journée Mondiale Alzheimer une réunion d'information animée par Monsieur Jean-Claude LAPABE, vice-président France Alzheimer 64 a eu lieu au club house du stade GER.

Une trentaine de personnes ont pu assister à cette réunion organisée par le CCAS de GER. Monsieur le Maire, Jean Michel PATAcq a accueilli les participants et a remercié le vice-président d'avoir choisi GER pour démarrer cette action d'information.

Le Docteur Auzon, gériatre, Bertrand Capdecombe, aidant familial et bénévole France Alzheimer 64, et Monsieur LAPABE ont pu répondre aux questions des participants sur la maladie et la place des aidants. Ces derniers ont pu témoigner de leurs réalités et ont poursuivi individuellement cet échange avec les intervenants. La présence de Marie-PIERRE CABANNE, Conseillère Départementale des Pyrénées-Atlantiques, souligne son implication dans la mise en relation sur le territoire de cette association.

Rappelons que l'association France

Alzheimer Pyrénées Atlantiques, reconnue d'utilité publique, travaille dans le département depuis 37 ans. L'association a pour principales missions d'unir, informer et soutenir localement les familles qui accompagnent un proche atteint de la maladie d'Alzheimer ou d'une maladie apparentée.

Le vice-président confirme la mise en place d'une formation et des ateliers pour les aidants et de poursuivre par la mise en

place d'une halte relais qui va s'adresser aux aidants et aux aidés (une fois par mois). Une dynamique est enclenchée par l'implication de membres du CCAS, dont la mission prévention a été rappelée par Patricia HANGAR, adjointe de la mairie de GER et vice-présidente du CCAS.

Pour tout renseignement, contacter le secrétariat de mairie de Ger au : 05 62 31 50 60.



Ateliers Prévention

à la salle DIVERSITAT



La salle DIVERSITAT, au sein de la résidence intergénérationnelle, est un lieu d'échanges et d'actions de prévention santé, de rupture d'isolement, facilitant les liens sociaux et le maintien de l'autonomie. Le projet social validé et financé par le Conseil Départemental des Pyrénées-Atlantiques permet de proposer des animations et des ateliers adaptés, en réponse aux besoins des résidents et habitants de Ger (ateliers couture, yoga sur chaises, Form'Equilibre, Tricot, Numérique, spectacle vivant, etc)

Ce projet social prend appui sur des acteurs locaux mettant en évidence la dynamique existante et la force vive des professionnels. L'Office 64 de l'Habitat propose des réunions de travail avec les élus qui possèdent des résidences sur leur territoire. Le projet social de Ger retient l'attention du fait de sa spécificité : les actions de prévention et les ateliers au sein de la salle DIVERSITAT sont ouverts à tous, pas uniquement aux résidents. Ce

positionnement est aujourd'hui partagé par d'autres communes qui ont le projet de construire de nouvelles résidences dans le département.

Prochaine étape : la mise en place d'ateliers et formation auprès des aidants et aidés animés par des professionnels et bénévoles de France Alzheimer 64 suite à la journée d'information. (Voir article de presse ci-dessus)

Cinq ateliers seront proposés et se dérouleront à la salle DIVERSITAT les 25 janvier, 1^{er}, 8 et 15 février 2025 le matin. Pour toutes informations et inscriptions, vous pouvez vous adresser à la mairie de GER.

Evolution du CCAS

La dimension transversale et complémentaire de la Prévention portée par le CCAS



Patricia HANGAR



Mon engagement en qualité d'adjointe a été notamment de poursuivre le projet inscrit dans le cadre de la résidence intergénérationnelle, dossier démarré lors du précédent mandat avec Jean-Paul MATTEI et Bernard POUBLAN. Au sein de cette nouvelle équipe de Jean-Michel PATACQ, le projet social a démarré et a permis d'interagir avec les différents professionnels médico-sociaux, l'Office 64 de l'Habitat et plus particulièrement dans les réunions de travail.

Ce travail d'ingénierie de projets enclenché

par l'équipe du CCAS (qui porte la politique sociale de la mairie), a impulsé une réflexion d'évolution de ses missions.

Le CCAS doit encore plus animer une action générale de prévention et de développement social dans la commune :

- Il intervient aujourd'hui sous forme d'aides financières, remboursables ou non ;

Les interventions du CCAS concernent l'ensemble des personnes qui peuvent être en situation de fragilité sociale et/ou financière.

- Les membres du CCAS rencontrent les personnes âgées de + 80 ans lors de la distribution des colis de fin d'année, ces rencontres sont précieuses et permettent de tisser des liens et de répondre aux questions relatives à des difficultés.

- Le CCAS est référent et anime les actions

de prévention au sein de la salle DIVERSITAT et auprès des gérois.

Ces actions sont en lien avec les professionnels médicaux, para-médicaux, sociaux, associatifs et intercommunaux. Le CCAS doit mettre en place une méthode d'analyse des besoins sociaux et des indicateurs en lien avec la Communauté de Communes Nord Est Béarn pour proposer des actions adaptées qui vont se dérouler au sein de la salle DIVERSITAT et tout autre salle communale.



CENTENAIRE

Monsieur le maire et les membres du CCAS ont été honorés de célébrer les 100 ans de nos deux géroises : Marguerite DAUDIGEOS et Berthe PEYROT-BARBE.



Jean-Michel PATACQ, Berthe PEYROT-BARBE et Geneviève TOUZET, membre du CCAS



Jean-Michel PATACQ et Marguerite DAUDIGEOS



Evelyne PONNEAU, adjointe et Marguerite DAUDIGEOS

Chantiers de restauration de landes humides à Manas (64)

Le site du Vallon du Manas a accueilli plusieurs équipes pour participer à la restauration des landes humides. C'est d'abord l'association Chantier d'insertion Pépinière Environnement qui est intervenue mi-novembre sur près de 2500 m² de lande humide. Le but : débroussailler la végétation constituée en grande majorité de Molinie, et exporter la matière en zones plus sèches. Ce chantier a fait l'objet d'une visite sur site par les partenaires (Agence de l'Eau Adour Garonne et Département des Pyrénées-Atlantiques) et acteurs impliqués dans la mise en œuvre du plan de gestion du Vallon du Manas (commune, ONF, Communauté de communes du Nord Est Béarn, CEN Nouvelle-Aquitaine).

Ce sont ensuite près d'une vingtaine de personnes, dont en majorité des salariés de TOTAL, mais également des citoyens du territoire, qui sont intervenues le 17 novembre dernier, armées de pelles, houes et autres fourches. Leurs défis : agrandir une mare existante d'une part, et étreper

une partie de la lande humide d'autre part, en arrachant les touradons de Molinie.

Enfin le 28 novembre, des étudiants du BTS Gestion et Protection de la Nature sont venus également sur le site. Leurs missions : creuser une mare, étreper d'autres secteurs de lande humide, et couper les petits ligneux et ronces la colonisant.

Tous ces chantiers vont permettre de rajeunir fortement la lande humide et de permettre l'expression d'une flore pionnière et diversifiée.

Un grand merci à tous les participants pour leur énergie, et leur bonne humeur.

Ces chantiers ont été organisés dans le cadre de la mise en œuvre du plan de gestion du site du Vallon du Manas.



Balade « Zéro plastique »

Le samedi 8 juin à l'occasion de la journée de l'océan, la commune de Ger a organisé un ramassage des déchets plastiques (et autres) sur les chemins communaux.

Après un café pour démarrer la matinée, cinq groupes de volontaires se sont répartis pour arpenter les chemins communaux.

Tous les participants étaient munis de sacs et gants gracieusement fournis par l'association Surf Rider Fondation de protection des océans. C'est une vingtaine de personnes disponibles avec quelques enfants qui se sont sentis naturellement investis et ont ramassé près de 120 kg de déchets. A la fin du ramassage, un tri a été effectué pour recycler les canettes aluminium, les bouteilles plastiques, la ferraille et le verre (10 kg de recyclables).

La région Nouvelle-Aquitaine prévoit un plan régional « Zéro Pollution Plastique » avec pour objectifs : zéro plastique jetable, zéro plastique en



enfouissement et zéro plastique dans les océans.

Avec 305 000 tonnes (soit 53 kg/habitant/an) produit annuellement en Nouvelle-Aquitaine, le plastique est le troisième matériau le plus fabriqué au monde après le béton et l'acier. Il génère des pollutions à toutes les étapes de son cycle de vie : à la production, à la consommation et au stade déchet. 80% des déchets plastiques proviennent des terres et

sont acheminés par les cours d'eau puis arrivent dans l'océan.

Les conséquences sur l'environnement sont multiples : disparition de milliers de mammifères marins chaque année par étranglement ou étouffement, ingestion de plastique fragmenté dans notre corps par l'alimentation...

Alors oui, on peut dire un grand merci aux participants petits et grands et à la prochaine édition 2025 !



La vie à l'école

255 enfants ont repris le chemin de l'école

Septembre 2024 : Une rentrée scolaire dans d'excellentes conditions

Grâce à une forte implication des enseignants, des parents et des élus, cette rentrée scolaire du 2 septembre s'est déroulée dans d'excellentes conditions. Sans doute, pour les plus jeunes de petite section de maternelle dont c'était la première scolarisation, la séparation avec le cocon familial a suscité parfois quelques pleurs, mais grâce au savoir-faire des enseignantes et ATSEM tout ce petit monde a retrouvé son calme et oublié ses petits malheurs passagers...

La construction des 2 nouvelles classes attenantes au bâtiment scolaire existant est terminée. Ces salles accueillent la classe de MS/GS d'Audrey Criado et la classe de CM1 de Fiona Tanguy.

Le restaurant scolaire agrandi et rénové a accueilli les élèves à partir du 19 septembre.



LES EFFECTIFS

L'ÉCOLE MATERNELLE

103 enfants répartis sur 4 classes de la façon suivante :

- **PS/MS** (26 élèves) avec Magali Couloir, enseignante et directrice, Amélia Lemaitre (décharge de la directrice) et Aurélie Carpy, Atsem.
- **PS/MS** (25 élèves) avec Rebecca Edwards, Amélia Lemaitre, et Julien Saint-Martin, Atsem.
- **PS/GS**, (26 élèves) avec Marina Rouméga et Christine Philippe, Atsem.
- **MS/GS** (26 élèves) avec Audrey Criado et Roselyne Arroyo, Atsem. Référente Atsem: Sandrine Grimaud.

L'ÉCOLE ÉLÉMENTAIRE

152 enfants : Le directeur Gilles Lère-Porte entame sa dernière saison.

- **CP** (26 élèves): Pierrette Estaun (lundi et mardi) et Monirah Banian (jeudi et vendredi)
- **CP/CE1** (24 élèves): Christelle Tapie
- **CE1/CE2** (26 élèves): Audrey Richard
- **CE2** (26 élèves): Hélène Bouchereau (mardi et jeudi) et Amélia Lemaitre (lundi et vendredi)
- **CM1** (27 élèves): Fiona Tanguy
- **CM2** (23 élèves): Pascale Lapouble, Remplaçante : Gaëlle Fayol d'Arco.



Les parents, le directeur de l'école élémentaire Gilles Lère-Porte, et le maire Jean-Michel Patacq réunis avec la nouvelle promotion de CP.

Sensibilisation Harcèlement scolaire

Evelyne PONNEAU, adjointe en charge des affaires scolaires, en lien avec la gendarmerie de Morlaàs a organisé une soirée sur le thème du harcèlement scolaire.

Les familles et professionnels présents ont pu poser leurs questions aux gendarmes experts qui ont exposé des éléments de réponses et des conseils. Cette thématique fait le lien avec les actions conduites par l'école et le centre de loisirs. Cet évènement pourra être reconduit en réponse aux besoins et demandes des parents.



UN VILLAGE QUI VIT AVEC UNE ÉCOLE EN MOUVEMENT

Actuellement 255 enfants fréquentent l'école primaire de notre village.

L'école maternelle accueille 103 enfants répartis dans 4 classes. 5 enseignants assurent les apprentissages accompagnés de 5 agents territoriaux spécialisés des écoles maternelles ATSEM. Compte tenu de l'augmentation des effectifs, nous avons été amenés à réorganiser les plannings du personnel communal intervenant auprès des enfants. De ce fait, les ATSEM réalisent maintenant 33 h hebdomadaires annualisées.

L'école élémentaire accueille 152 enfants répartis en 6 classes. Les apprentissages sont assurés par 8 professeurs des écoles et un enseignant qui assure la fonction de direction de l'équipe éducative.

Les effectifs de l'école maternelle se stabilisent, par contre il y aura une augmentation du nombre d'enfants accueillis en élémentaire à la rentrée prochaine.

Un besoin d'espaces s'est révélé nécessaire d'où la construction de deux nouvelles classes et l'agrandissement du restaurant scolaire et de la modernisation des cuisines.

Actuellement une moyenne de 220 repas hebdomadaires sont servis soit 88 % des enfants scolarisés.

Les repas sont confectionnés par 2 agents dédiés à la cuisine ; le service est assuré par les ATSEM équipe complétée par 3 agents qui sont chargés de l'entretien des locaux (cuisine, salle, classe et sanitaires).

Ainsi, l'école de GER comptabilise l'intervention de :

- 13 professeurs des écoles + 7 AESH (accompagnants des élèves en situation de handicap)

- 10 agents communaux

Sans oublier les agents des services techniques qui assurent l'entretien des bâtiments et de son environnement.



Evelyne PONNEAU,
adjointe



LE VOYAGE DES ENFANTS à Paris

Depuis 2017, les élèves de CM2 sont invités à visiter l'Assemblée Nationale et le Sénat afin de découvrir l'éducation civique "sur le terrain". Ils en profitent aussi pour visiter la capitale lors d'une balade en bateau mouche. Merci à Jean-Paul MATTEI pour sa participation très active lors de ces journées découverte.



Informations Tarifs 2024 - 2025

CANTINE

Enfant résidant à Ger, Aast ou Oroix	4,00€
Enfant résidant dans une autre commune	5,70€
Enseignant & personnel extérieur	4,00€

Repas exceptionnel (non inscrit dans les délais impartis) :

Enfant résidant à Ger, Aast ou Oroix	4,20€
Enfant résidant dans une autre commune	5,90€

GARDERIE

Horaire : 7h15 à 8h35 et 16h40 à 18h45

Enfant résidant à Ger :

- Occasionnel (de 1 à 6 fois /mois)	5€/jour
- Forfait (à partir de 7 jours/mois) (15€ à partir du 3ème enfant)	30€

Enfant résidant dans une autre commune :

- Occasionnel (de 1 à 4 fois /mois)	8€/jour
- Forfait (à partir de 5 jours/mois) (19€ à partir du 3ème enfant)	38€

ALSH Centre de loisirs

Accueil de 3 à 12 ans, pendant les vacances scolaires et les mercredis en zone C :

- Vacances de février ouvert du 17 au 21 février 2025
 - Vacances de Pâques ouvert du 14 au 18 avril
 - Vacances été ouvert du 7 au 25 juillet
- (Fermé pendant les vacances de Noël et en Août)

Géré par la CCNEB

renseignements et inscriptions :
06 07 61 69 14 - 05 59 33 09 35

ALSH Ger
Lieu : école - 64530 GER
alsh.ger@cc-nordestbearn.fr

Octobre rose



Belle réussite pour cette 4ème édition

Parce que le cancer du sein touche en moyenne une femme sur huit au cours de sa vie, la sensibilisation et la lutte contre ce dernier, le plus fréquent chez les femmes, reste toujours aussi important. Les membres de la section octobre rose du FROG coordonnés par Evelyne MARCHAND et Guy DUFAUR-DESSUS, ont proposé un programme très riche. Le 6 octobre 2024 a été organisé un vide grenier. Une seconde journée a eu lieu le 12 octobre. La mobilisation des sections telles que Lous Passa Camins, Modern Jazz, Danse Classique, Flamenco, Les 4 saisons est à souligner et a permis une diversité d'actions et points de vente au profit de la ligue contre le cancer. La marche organisée par « Lous passa camins » a attiré 103 personnes. Cette année Pole DANCE 65 et le lycée

Reffye de Tarbes ont intégré ce mouvement de générosité pour cette cause nationale. Cet établissement professionnel a mis à profit les talents et savoir-faire de ses élèves et enseignants des sections Esthétique-Coiffure pour organiser une série de prestations beauté et a ainsi récolté plus de 1000 euros. « C'est important pour nous de soutenir la lutte contre le cancer du sein tout en donnant aux élèves l'occasion de s'impliquer directement. Ce projet renforce les liens entre notre lycée et la communauté locale, et permet aux jeunes de se rendre utiles d'une manière concrète » déclarent les professeurs chargés de



l'enseignement.

Tous les participants de la journée se sont regroupés sur scène, après un défilé de mode pour clôturer par le dernier mot d'Evelyne MARCHAND afin de remercier toute cette mobilisation. BRAVO A TOUTES ET A TOUS.

La section a reversé 610 € à la ligue contre le cancer et 700 € à l'association « Jeune et jolie. ».

Les "Bikers"

ONT UN GRAND COEUR, LA PREUVE...



Le 3 juin 2023, la bonne humeur était au rendez-vous pour une nouvelle Balade des Gens Heureux. Plus de 70 motards se sont retrouvés pour une virée de 135 km dans le nord du département. Confortablement assis à l'arrière de leurs belles machines, les personnes accompagnées de

l'Adapei ont pu ainsi partager avec eux, tout au long de la journée, le plaisir de la route.

Nous avons eu l'honneur de les accueillir à la salle de sports pour

un goûter et la remise de diplôme dédié. Nous avons vécu un très grand moment de partage et d'humanité.

Les bickers étaient présents lors du marché des producteurs (des gérois sont membres de l'association) et proposaient un baptême de moto à ceux qui le souhaitent. Cette belle démarche conviviale s'est clôturée au Bidule 64 par un repas champêtre. Enfin, lors de la journée Octobre Rose, des membres de l'association sont revenus pour proposer un baptême au profit de cette cause.

Bravo et merci à tous ces motards au grand cœur...

La géroise 2024

Une 25ème édition sous le soleil



En ce jeudi de l'Ascension, pour cette 25ème édition, environ 400 participants, 210 vététistes et 180 marcheurs et traileurs se sont alignés au départ des divers circuits proposés :

- 4 circuits VTT 8, 14, 31 et 43 km
- 2 circuits pédestres 8 et 14 km

La nouveauté, le circuit Marche Nordique 11km a attiré une douzaine d'adeptes de cette pratique.

Côté animation, la banda de Juillan, Les Eskapats, est venue renforcer le caractère festif de la manifestation.

Cette organisation, sous la responsabilité de Patrick Clavé (LPC) et d'Evelyne Marchand (FROG) entourés de leurs équipes de 80 bénévoles a été une réussite.

L'édition 2025 se déroulera le jeudi 29 mai 2025. Nous vous attendons nombreux.

Patrick Clavé

"Radio tour du Béarn"

EN DIRECT DE GER

Émission à valeur ajoutée pour le territoire.

À l'occasion du marché des producteurs de Ger du 4 juin 2023 devant le Foyer Rural, s'est tenue une émission de radio en direct pour aborder plusieurs thématiques autour du patrimoine, tourisme, gastronomie, sport, culture, artisanat/commerce, et événementiel. Les interviews qui ont démarré par la présentation de la commune avec Jean-Michel PATAcq ont permis de présenter le blason, le menhir de Ger, le vallon du Manas, le cheminement doux, le Plan Local de Randonnée, le marché des producteurs, la gastronomie, le tissu associatif (FROG), les fêtes, le sport à GER, les animations et les structures communales mises à disposition. Merci et bravo à Xavier MASSOU, Florence LAFORGE, Laure

DUMONTEIL, Alice PONTAUD, Evelyne MARCHAND, François SEBAT, Romain CABANILLAS, Pascal PUCHEU d'avoir répondu en direct. Pour information, Pontacq Radio est la 1ère radio digitale en Nord-Est-Béarn et Pays de Nay depuis 2012. Les programmes

s'écoutent exclusivement depuis internet à l'adresse :

www.pontacq-radio.fr

L'équipe autour de Julien œuvre au quotidien pour la mise en avant de toutes les bonnes initiatives du territoire.



Fêtes de Ger 2024

Chaud devant !

**VENDREDI 26 JUILLET
AU LUNDI 29 JUILLET 2024**

Les fêtes locales de GER ont été comme chaque année une réussite grâce à l'investissement des jeunes membres du comité des fêtes et de tous les acteurs impliqués (agents communaux, équipe municipale et bénévoles des associations).

Ces fêtes sont toujours l'occasion de partager de bons moments entre amis et en famille et de perpétuer les traditions, notamment la fameuse Garbure du lundi soir confectionnée par l'équipe « des anciens du comité ».

Nous tenons à souligner et à remercier l'implication des différents présidents et vice-présidents qui se sont succédés ces dernières années :

- Nicolas LERE-PORTE et François SEBAT

- Noémie PECUNE et Romain TILLET

Les nouveaux pour cette année 2025 sont Reda BADDOU et Quentin PESTY. Bonne chance à cette nouvelle équipe pour l'organisation des prochaines fêtes.



Les gérois ont du



4LTROPHY

En voiture Simone

C'est un rallye de 6 000 km en Renault 4L qui part de Biarritz et se termine à Marrakech, après la traversée de l'Espagne et du désert Marocain. L'objectif est certes de relever un défi en voyageant avec pour seul moyen de se diriger un road book et une boussole mais c'est surtout un projet humanitaire. En coopération avec plusieurs associations le but est de transporter des denrées alimentaires (10kg), ainsi que du matériel scolaire et sportif (50kg) afin de les distribuer durant les différentes étapes au Maroc.

Cyril Grimaud et Théo Coutouillat, membre de l'équipage « Les GRIMALLAT'S » se sont lancés dans ce véritable défi humanitaire et sportif en 2024. « C'est pour nous une grande chance de prendre place à ce raid plein d'aventures hors du commun. Aventure, mécanique, expérience, entraide, galères, adrénaline : ce qui qualifie le 4L Trophy. Aussi, cette



2024 : Cyril et Théo présentent les jours du marché de GER pour présenter leur défi, le déroulement de cette 2ème édition.

aventure sera pour nous une revanche pour nos mamans qui se sont battues contre le cancer du sein, et qui ont vaincu avec beaucoup de courage cette maladie ».

Pour la 28ème édition de 2025 du 4LTROPHY, c'est Camille CHISNE,

étudiante en médecine à l'école de santé des Armées à Lyon, qui s'élancera avec sa coéquipière son le nom d'équipage « Les 2 nains gauches »

La mairie de GER s'associe et encourage ces projets qui démontre l'implication de ces jeunes gérois et les valeurs qu'ils souhaitent véhiculer.



2025 : Camille Chisne (à gauche) qui emmeta avec fierté les couleurs de Ger sur les routes du désert



UN GÉROIS EN TANZANIE

Une expérience hors norme

« Le 26 février, 64 étudiants de la promotion 2024 de l'ISA BTP, sommes partis réaliser un projet humanitaire en Tanzanie dans le cadre de la validation de notre diplôme d'ingénieur. Ce projet, mené sous le nom de l'association HUMAN'ISA XXIV, a débuté un an et demi auparavant. Durant cette période, nous avons préparé la logistique, la conception des bâtiments, ainsi que le financement du projet grâce à des missions d'intérim, des dons de particuliers, d'entreprises et de collectivités, comme la Mairie de Ger.

Nous sommes ensuite partis, accompagnés de professeurs de l'école, pour construire, pendant 6 semaines, 575 m² de bâtiments pour les 437 élèves de la Kiwala Primary School, située au pied du Kilimandjaro en Tanzanie. Nous avons ainsi construit trois bâtiments en entier : le premier comprend deux salles de classe et un bureau de directeur, le second un réfectoire et le troisième des sanitaires. De plus, nous avons pu apporter et distribuer plusieurs dons de vêtements et de matériel scolaire, récoltés en France, aux élèves de l'école.

Cette expérience a été vraiment très enrichissante sur le plan humain et nous a permis de prendre conscience de la chance que nous avons en France.

Je souhaite encore remercier la Mairie de Ger pour son aide dans la réalisation de ce projet. »



Bastien BIDAU

Le marché de producteurs de GER

A FÊTÉ SES 3 ANS EN AOÛT 2024



Les marchés des 1^{ers} et 3^{èmes} dimanches de chaque mois permettent de :

- Dynamiser le centre du village
- Soutenir l'économie agricole locale et les circuits courts
- Mettre en valeur la richesse et la diversité des productions du territoire ainsi que son savoir-faire.

Le marché des producteurs qui a fêté ses 3 ans, permet de s'inscrire dans une dynamique d'animation globale au sein du village en lien avec les associations et

les commerçants tel que le Bidule 64 (qui confectionne l'assiette du marché).

La cohabitation des producteurs et des acteurs locaux contribue à l'ambiance conviviale et bienveillante de ce marché.

À ce jour 19 producteurs et artisans créatifs sont inscrits au sein de l'association des producteurs. En moyenne 16 d'entre eux sont présents à chaque marché.

La communauté de communes a réalisé une étude sur les marchés du territoire et les accompagne pour optimiser la

communication et leur développement.

Cette étude souligne la poursuite de la démarche d'animation et de faire coïncider des animations au marché du dimanche. La planification est portée par les membres du bureau de l'association des producteurs. Cela nécessite un travail d'équipe qui doit continuer pour poursuivre l'évolution de ce marché au service d'une reconnaissance et d'une animation locale. Pour la commune de Ger, il s'agit d'être mobilisée dans le développement économique de territoire en lien avec la CCNEB.



3^{ème} édition du marché de Noël de Ger le 8 décembre 2024

Dimanche 8 décembre 2024 a eu lieu aussi le 3^{ème} marché de Noël à la salle des sports. Cette année 47 exposants ont pu proposer différentes idées cadeaux. Le public pouvait également se restaurer sur place : des crêpes vendues par l'association des parents d'élèves, du vin chaud par le comité des fêtes, et des hamburgers par Marie José Food truck. Le père Noël était encore présent cette année toute la journée pour la distribution de bonbons. Emmanuelle (bibliothèque) a aménagé un espace de lecture de contes et organisé une animation tout le long de cette journée avec des bénévoles.

Téléthon 2024

3 JOURS D'ANIMATION POUR LA BONNE CAUSE

Le Téléthon a permis 38 essais cliniques pour 29 maladies rares et des répercussions sur des centaines de maladies communes (immunothérapie pour le cancer, traitement neurologique pour Alzheimer...).

À Ger cette année, cela a été trois jours d'animations soutenues par le Frog et la Mairie, des dizaines de bénévoles, environ 3 000 crêpes vendues. De belles actions pour le Téléthon et au total 2 907€ reversé à l'AFM !

Merci à tous ceux et celles qui ont fait des dons financiers et ceux qui donné du temps pour ces activités: les chasseurs, les cuistots, les laitiers, les cuiseurs de crêpes, les afficheurs, les acheteurs, les vendeurs, les installateurs, les joueurs de badminton, les marcheurs, les chanteurs, les motards, les tricoteuses... et tous ceux qui ne rentrent dans aucune catégorie ! Une grande générosité pour aider à faire avancer la recherche.

Arabelle Billot

Téléthon



Ensemble Instrumental

ÉDITION 2024

Nous remercions Patrick PASTIER pour les deux représentations de l'Ensemble Instrumental de Tarbes en avril 2023 et 2024 à l'église de GER sous la direction de monsieur Emmanuel PETIT qui, depuis 2021, est le directeur musical.

Depuis une cinquantaine d'années cet orchestre est une véritable institution dans le paysage musical sur le territoire. Les concerts de l'Ensemble Instrumental de Tarbes Hautes-Pyrénées sont toujours un événement. C'est pourquoi, nous avons été honorés d'accueillir cet orchestre à GER.

Nous avons pu apprécier le talent de chacun des interprètes musiciens réunis et notamment celui de Patrick PASTIER et de Corinne ROUMAT. Ces deux moments ont

été intenses et d'une grande qualité. « L'accueil des divers acteurs de la vie du village est particulièrement appréciable. C'est un plaisir partagé de vous faire découvrir un programme classique au travers d'œuvres diverses et de communier avec un public nombreux, attentif et chaleureux. Concernant notre participation pour 2025, elle est pratiquement actée! » précise monsieur PASTIER.

À l'année prochaine



Dimanche
21 avril 2024
15h30

GER (64)
Eglise Saint Pierre

Ensemble Instrumental
Tarbes Hautes-Pyrénées
Direction : Emmanuel PETIT

MENDELSSOHN
Symphonie pour cordes n° 4

MOZART
Sérénade nocturne K. 239

BELLINI
Concerto pour hautbois
Soliste : Mathilde LEBERT

GRIEG
Peer Gynt, Danse d'Anitra

BRITTEN
Simple Symphony

Entrée : 15€ - Etudiants, demandeurs d'emploi : 10€ - Moins de 14 ans : gratuit

Fêtes de la musique

Musiciens et chanteurs au coeur de l'animation du village

Les fêtes de la musique à GER s'inscrivent dans une animation au sein de village en relation avec les commerçants, associations locales. La mobilisation de la commission animation a permis de proposer la fête de la musique au foyer. Cette fête est dans la continuité des temps festifs du village. L'esprit premier de la fête de la musique est respecté mettant en lumière les amateurs musiciens et/ou chanteurs.

La politique d'animation de notre commune ne peut se dérouler sans l'interaction et les relations partenariales avec le tissu associatif (FROG et autres) et les commerçants. C'est la suite des actions menées depuis ces dernières années.

Pour 2025 un programme culturel sera proposé à la salle du foyer qui a repris ses fonctions depuis la fin des travaux de l'école... Un démarrage aura lieu le 21 juin 2025 lors des inaugurations des établissements publics en même temps que la fête de la musique.



DES GÉROIS

réunis autour d'une

Passion commune !

FOYER RURAL GER TENNIS

On ne lâche rien !

La saison précédente s'était terminée dans la difficulté puisque notre éducateur, Hugo, nous avait « lâché » mi-mars suite à un retrait de permis de conduire ne lui permettant plus de se déplacer vers Ger pour assurer les cours. Nous avons donc assuré, avec les adultes du club disponible, la continuité de l'école de tennis des enfants jusqu'à la fin de l'année.

Moins de problèmes cette année puisque, spontanément, au cours de l'été dernier, un jeune BE s'est manifesté pour nous proposer ses services pour quelques heures en complément de son emploi principal à Ibos ; cela est donc très bien tombé !

Notre effectif s'est maintenu : 19 jeunes (dont 8 filles), et 15 adultes (dont 3 dames). Selon notre « mode de fonctionnement », nos créneaux d'occupation de la salle omnisports et l'emploi du temps de notre éducateur, nous sommes presque à « effectif complet » mais nous pouvons encore accepter enfants et adultes, il n'est pas trop tard pour la rentrée prochaine de se manifester !

Sur le plan sportif, nous avons porté notre effort sur les jeunes filles pour les faire débiter en « compétition » : nous avons ainsi amené 3 d'entre elles aux rassemblements « En Avant les Filles », puis elles ont participé à une 1re compétition par équipe départementale (niveau 10 ans orange) à Bidache ; elles finissent 2ème, c'est très bien pour un début.

Cette année, pas de compétitions pour les adultes qui ne les « cherchent pas » vraiment !

Après l'inquiétude des derniers démarrages de saison, il y a donc quelques signes positifs encourageants, espérons qu'ils le resteront ! Mais il faudra penser à remplacer le président ! Merci à tous ceux qui nous font confiance.

Sportivement à tous !

*Armand Castro, président
du FR Ger Tennis*



TABLEAUX DE SABLES



La section « tableaux de sable » a repris le lundi 9 septembre.

Les horaires restent identiques 14H / 16H L'effectif complet est de 8 personnes.

La section possède une quantité conséquente de sables colorés ce qui permet de réaliser des tableaux haut en couleur.

Nous partageons ainsi un moment agréable : création, conseil, partage et amitié sont les maîtres mots de notre après-midi.

Les responsables

Christiane Clavé & Patrick Pastier

GYM VOLONTAIRE

Nous avons eu une petite progression dans nos adhérentes (38 à 46) .

Les cours sont toujours effectués par Françoise Lens le mardi de 9H30 à 10H30 et vendredi de 9H30 à 10H30. Ils sont adaptés à toutes les personnes suivant leur capacité avec un cours de découverte.

Nous avons deux sorties en thalasso à Pau et Loudenvielle et finissons par un repas en fin d'année.

La saison reprendra au dojo de Ger.

Au plaisir de vous recevoir !

*Michèle Alvarez,
responsable section
Gym Volontaire*

LOUS PASSA CAMINS

Cohésion et convivialité !



Le club de marche **LOUS PASSA CAMINS**, créé en 2005, est affilié à la Fédération française de randonnée pédestre (FFR randonnée). Il est le premier club des Pyrénées-Atlantiques en termes d'adhérents. Le LPC, c'est 280 adhérents, 44 animateurs et 32 baliseurs. Le club organise, outre les sorties hebdomadaires, des séjours sportifs et culturels.

Pour 2024, ont été organisés :

- 1 séjour raquette à neige à SALARDU début mars 2024
- 1 séjour d'une semaine dans la Drôme provençale mi-mai 2024
- 3 séjours en itinérance de 4/5 jours durant le mois d'août 2024
- 1 séjour d'une semaine à Lanzarote mi-septembre 2024

L'ORGANISATION DES SORTIES DU LPC:

- LA MARCHÉ NORDIQUE : Une sortie

marche nordique est programmée le lundi matin, elle comporte deux circuits MN1 et MN2 de longueurs différentes.

- **LA RANDO SANTE** : Le club est labellisé Rando Santé, cette pratique de marche douce s'adresse à des personnes capables de se déplacer, mais qui, pour des raisons pathologiques, physiologiques ou psychologiques n'ont pas une progression de marche « normale », mais qui veulent reprendre une activité physique.

- **LES SORTIES DES MERCREDIS** : Elles se déroulent en plaine dans un rayon de 30 à 40 km autour de Ger.

- **LES SORTIES DES VENDREDIS** : Elles s'effectuent en montagne, dans le piémont pyrénéen en automne, en haute montagne au printemps et en été et en raquettes à neige l'hiver.

Pour toutes ces sorties, 4 groupes de niveau sont constitués.

- **LES SORTIES RAQUETTES** : Elles sont préparées en fonction de l'enneigement et les longueurs et les dénivelées sont adaptées aux conditions du manteau neigeux pour permettre au plus grand nombre de participer.

Les maîtres-mots du club sont : Cohésion et convivialité. Ne marchez plus seul, rejoignez-nous : « Seul, on va plus vite, ensemble, on va plus loin. »

Pour tous renseignements, vous pouvez vous adresser à :

- Patrick CLAVE, Président : 0786393317 ou par mail : pat.clave.lpc@gmail.com
- Maryvonne DARRIEUMERLOU, secrétaire : 0618016782 ou par mail : maryvonne.darrieumerlou@orange.fr
- Gisèle BASTROT, secrétaire : 0675917667 ou par mail : loumi4@orange.fr



ANGLAIS ADULTE

Pour tous ceux qui veulent pratiquer et améliorer leur anglais



Vous voulez apprendre l'anglais à des fins de voyage ? Aimeriez-vous améliorer l'anglais que vous avez appris à l'école ou peaufiner votre anglais avancé ?

Nous - Mark et Karen Evans - sommes un couple d'anglais à la retraite vivant à GER et nous proposons des leçons. Nous avons trois niveaux de scolarité - débutants, intermédiaires et avancés.

L'accent est mis sur la prononciation et les expressions orales actuelles. L'ambiance est studieuse mais informelle, amicale

et détendue. Nous ne facturons que nos dépenses, telles que le papier, l'impression et les livres d'étude, qui restent la propriété de l'étudiant.

Nous nous rencontrons toutes les deux semaines à la bibliothèque du GER.

N'hésitez pas à venir nous rencontrer. Le premier cours est gratuit.

Veuillez nous envoyer un courriel à : mark@markandkaren.org si vous avez des questions.

ZUMBA & GYM DU SOIR

Venez bouger avec nous !



Section gym du soir propose pour la Saison 2024-2025

- Avec Laura coach de gym, au dojo de 20h30 à 21h30 :
 - De la **gym tonic** le mardi soir
 - De la **gym renforcement musculaire** (pas de cardio) le mercredi soir
 - Avec Morgane coach de zumba, au foyer dans la grande salle de 20h30 à 21h30
 - De la **zumba**, les lundis et jeudis
 - Avec Sarah de l'**expression corporelle** tous les vendredis soirs au dojo de 18h à 21h
- Pour les enfants de 8 ans à 18 ans**, il y aura 2 ou 3 groupes suivant le nombre de participants.



Vous pouvez y participer toute la saison pour la somme de 125€.

Renseignements complémentaires au 05 62 32 50 90.

Sanchez Danielle



GYM DOUCE

En toute convivialité

Si vous recherchez un effort soutenu mais sans agressivité pour vos articulations...
Si vous êtes sensibles à une ambiance conviviale et décontractée, la Gymnastique Douce est faite pour vous !
Venez nous rejoindre tous **les mardis à 15h** à la salle des sports (dojo) sous la houlette attentive de Anne-Marie (Tél : 05.62.31.41.73).



SECTION CYCLO

Ça mouille le maillot !

Ça roule toujours dans la bonne humeur pour les cycles séniors, avec pour certains des hauts et des bas comparables aux dénivelés des routes et cols empruntés.
Ce début d'année nous avons relooké notre tenue violette GER en BÉARN 64 qui a pu être vue sur toutes les petites routes

alentours ainsi que sur les cyclos d'Odos, Ibos, Pontacq, Bizikleta (Pays Basque), Ariègeoise, Cycl'n'Trip, etc.
Sortie hebdomadaire le mardi matin ou après-midi suivant la saison avec la possibilité d'une deuxième sortie en fin de semaine suivant la météo.
Parcours variant de 60 à 100kms avec dénivelé de 400 à 1800m.
Renseignements auprès de Marc LACARRET au 06 87 37 10 09
La devise du groupe :



« Sur le vélo,
on boit de l'eau,
les pieds sur terre,
on boit une bière ! »



VOLLEY-BALL

Porter haut les couleurs de Ger !

Une nouvelle saison s'est achevée pour le club de Volley-ball de Ger avec des résultats plus qu'honorables grâce au sérieux et à la motivation de tous.

En effet, nos deux équipes Sénior se sont qualifiées pour les Play-Off et ont terminé respectivement 3ème pour les Pré-Nationales et 6ème pour les Départementales qui comptaient dans leur rang beaucoup de jeunes joueuses dont certaines n'avaient jamais joué à 6 contre 6. Elles ont heureusement pu s'appuyer sur l'expérience des plus âgées (entre 18 et 24 ans !) et de leur coach.

Concernant la catégorie des moins de 18 ans, deux équipes étaient engagées sur deux compétitions différentes. L'une, en Coupe de France, a réussi à passer 6 tours avant de s'incliner... À 2 tours des qualifications pour les finales. L'autre, en championnat « Proximité », a fini championne Région Sud.

Nos autres équipes M15, M13 et M11-9 ont toutes participé soit à des tournois « Elite » soit à des tournois « Proxy » et ont brillé par leur engagement, leur enthousiasme et leur envie de porter haut les couleurs de Ger !

Nous espérons autant de beaux résultats pour la saison prochaine, avec un bureau renforcé par de nouveaux membres et dirigeants à l'issue de l'assemblée générale. La porte reste néanmoins ouverte à qui voudrait encadrer une équipe ou fournir n'importe quelle aide sportive...

Vous pouvez retrouver toutes les informations sur les réseaux sociaux :
Facebook et Instagram : @ger.volley
Email : foyerruralgervolleyball@gmail.com

*Le président,
Philippe Pétchot*



YOGA

Sur le chemin du bonheur

Le Yoga est bien plus qu'une pratique qui apporte confort et souplesse du corps !

Il est à mes yeux une façon de vivre, une façon d'être, une manière d'appréhender les choses de la vie. Il en devient un outil précieux qui amène un calme intérieur, une sérénité, une distanciation face aux événements de la vie... Diplômée de l'École Nationale des Professeurs de Yoga (ENPY) (3 ans de formation), je propose des cours de yoga sur GER :

- Le mercredi à 9h15,
- Le mercredi à 10h30
- Le jeudi à 21h30

Le cours dure 1 h et il vous faut venir avec votre tapis et support de méditation. **N'hésitez pas à vous renseigner et vous inscrire au 06 16 20 07 61 !**
 Alti-Zen Yoga : "sur le chemin du bonheur"

Véronique CONSTANTY



SECTION INFORMATIQUE

Le numérique pour tous



En 2014, la section informatique du foyer rural omnisports de Ger (FROG) privée de tout soutien financier risquait de disparaître. Elle n'aurait pas pu poursuivre ses activités sans la disponibilité et les compétences dans le domaine du numérique d'un formateur bénévole, Nicolas Mousnier, rejoint quelques années plus tard par un autre formateur bénévole, Patrick Pastier. Avec patience et bienveillance, ces deux animateurs apportent en alternance des réponses précieuses aux problèmes inhérents aux nouvelles technologies, rencontrés par les adhérents au cours de leur vie quotidienne. Lors de la rentrée de septembre 2023, la section comptait 22 adhérents. Les cours ont lieu une fois par semaine dans la salle de réunion du foyer de 9h00 à 11h30 dans une ambiance à la fois studieuse et conviviale afin que le langage informatique, les réseaux sociaux, les logiciels Office, les diverses fonctions du téléphone, ... ne soient plus un obstacle insurmontable dans la vie de tous les jours.

USEP

Encore une belle saison



L'effectif global de L'USEP pour cette saison 2023/2024 était de 462 licenciés : 358 joueuses/joueurs, 38 entraîneurs et éducateurs diplômés, 1 préparateur physique diplômé, 4 arbitres (dont 1 en cours de formation et également joueur cadet Imbert Matéo), 61 dirigeants licenciés, ainsi que 74 dirigeants bénévoles.

L'effectif global du club pour la saison 2023/2024 est de 536 membres ! Auxquels s'ajoutent les bénévoles qui viennent nettoyer les vestiaires à Ger, ainsi que ceux qui viennent donner un coup de main aux buvettes de Ger et Séron le dimanche.

L'effectif par catégorie des joueurs :

74 séniors, 41 juniors, 39 cadets, 27 Féminines -18ans et 177 à l'Ecole de Rugby.

ÉCOLE DE RUGBY

177 enfants, dont 25 féminines

CADET – 16 ANS (Années 2008 2009) EUL (Entente L'USEP LEMBEYE)

Les cadets en rassemblement avec Lembeye sous le sigle EUL. L'effectif global était de 53 joueurs.

JUNIORS EUL– (années 2005 2006 2007)

Pour cette saison, les juniors, en rassemblement avec Lembeye sous le sigle EUL, avaient un effectif de 70 joueurs (42 de L'USEP - 28 de L'ESL).

FÉMININES -18 ans EUL– (années 2005 2006 2007 2008)

Cette saison a vu la création de la

toute première équipe féminine, en rassemblement avec Lembeye sous le sigle EUL, surnommée les PandaStars. Avec un effectif de 35 joueuses, dont 4 minimes surclassées (24 de L'USEP - 8 de L'ESL). Les PandaStars, terminent 6^{ème} de poule avec 3 victoires 11 défaites 1 point bonus offensif et 6 points de bonus défensifs. Elles ont également participé au challenge Cancé et se sont inclinées en demi-finale. Une 1^{ère} saison réussie accompagnée d'une grosse affluence du côté des spectateurs. Pour la saison 2024 – 2025 une équipe sénior a vu le jour et jouera un championnat tous les week-ends qui fera grandir cette catégorie.

LES SÉNIORS

2^{ème} saison, en Fédérale II. Le groupe sénior, avec un effectif de 79 joueurs.

L'objectif de la saison était le maintien en Fédérale II et l'objectif est atteint ! En finissant 6^{ème} de poule (11 victoires, 11 défaites, 4 points de bonus offensif, 3 points de bonus défensif), l'équipe s'est qualifiée pour le match de barrage qu'elle a gagné à l'extérieur contre Soustons. En 16^{ème} de finale, l'équipe a remporté ses deux rencontres contre Beaumont de Lomagne, puis en 1/8 de finale contre Grenade, elle s'est inclinée les 2 fois. Un regret, car elle aurait, au vu de la prestation sur les matchs aller et retour, amplement mérité une victoire. Une saison des plus réussie pour notre équipe fanion ! Félicitations à notre arrière Vincent Dumont qui termine meilleur buteur du Béarn (Trophée Pyrénées Presse de Pau), toutes équipes confondues.

ARBITRES

4 Arbitres officient pour le compte de L'USEP tous les week-ends sur les différents terrains d'Aquitaine et de France :

- Marc Maestri.
- Stéphane Ducos.
- Stéphane Lamagnère.
- Matéo Imbert.

TOURNOI JÉRÔME NOGUÉS

Le 18 mai a eu lieu le 22^{ème} tournoi Jérôme Nogués. 24 écoles de rugby avaient répondu présent pour ce qui est devenu une manifestation incontournable. Nous tenons à remercier tous les éducateurs, les dirigeants qui s'occupent de la formation des jeunes et de toutes ces équipes. Car n'oublions pas, que 95% des joueurs qui composent les équipes séniors proviennent de cette formation.

AMICALE DES SUPPORTERS

L'amicale des supporters a, encore, durant l'année, organisé des bus pour les supporters, tous les repas d'avant match à Ger et Séron avec en moyenne 250 personnes, et offert différents équipements à différentes équipes.



Volley Equipe R2 Ger





L'APEG Des parents d'élèves au top !

L'association des **Parents d'Élèves APEG** a su animer la vie locale tout au long de l'année avec une série d'événements festifs et solidaires. Grâce à l'engagement de nos bénévoles et à la participation active des familles, nous avons organisé plusieurs manifestations qui ont rencontré un grand succès.

Des événements variés pour tous :

- **Bal Halloween** : Les enfants ont pu se déguiser et profiter d'une soirée pleine de frissons et de rires.
- **Marché de Noël et vente de chocolats** : Un moment convivial où les familles ont pu se retrouver autour de produits artisanaux et de douceurs chocolatées.
- **Vente de fleurs** : Une belle occasion de fleurir nos jardins tout en soutenant les projets de l'association.
- **Vide-grenier** : Un événement qui a permis de donner une seconde vie à des objets tout en faisant de bonnes affaires.

- **Kermesse et tombola** : Des jeux et des lots à gagner, pour le plaisir des petits et des grands !

Des retombées positives pour nos élèves : Les fonds récoltés lors de ces événements ont permis de financer de nombreuses activités enrichissantes pour nos élèves, notamment :

- **Des spectacles** : Des moments de magie et de culture qui ont émerveillé nos enfants.
- **Un voyage à Paris pour les CM2** : Une expérience inoubliable qui a élargi leurs horizons.
- **Des achats de livres** : Pour encourager la lecture et l'apprentissage.
- **Atelier nature** : Une immersion dans le monde naturel pour sensibiliser nos jeunes à l'environnement.
- **Sortie au musée des beaux-arts** : Une

découverte artistique qui a nourri leur curiosité.

- **Rencontres sportives** : Pour promouvoir l'esprit d'équipe et le sport.

- **Sorties à la piscine** : Pour apprendre à nager et s'amuser en toute sécurité.

Nous tenons à remercier tous les participants, bénévoles et partenaires qui ont contribué à la réussite de ces événements. Ensemble, nous avons créé des souvenirs inoubliables et renforcé les liens au sein de notre communauté.

Cher parent volontaire, nous vous invitons à rejoindre l'APEG pour de nouvelles aventures à la rentrée scolaire 2024 et à se mobiliser pour les enfants.



QI GONG gymnastique traditionnelle chinoise

Le QI GONG (tchi kong) est un art énergétique de santé basé sur la médecine traditionnelle chinoise. C'est une discipline simple à pratiquer qui combine le travail du corps, la maîtrise du souffle et l'attention de l'esprit. Elle est accessible à tous et à tout âge de la vie et ne nécessite pas de condition particulière.

La pratique régulière apporte :

- Une amélioration de la vitalité
- Une meilleure conscience corporelle
- Tonus, souplesse, équilibre et écoute intérieure renforcées
- Une diminution du stress, mieux-être et meilleure capacité de concentration.



Les cours (*) ont lieu au foyer rural de Ger le lundi de 18h45 à 20h et le jeudi de 10h à 11h15. Prévoir une tenue souple et confortable.

Inscription et renseignements :

Marie-Claude LASSALLE 06.03.16.09.44 mcmdu@free.fr

(*)Pas de cours durant les vacances scolaires.

BIBLIOTHÈQUE DE GER

Lieu de rencontres et de culture

LIEU DE PARTAGES, DE RENCONTRES

L'équipe de bénévoles vous accueille tous les mardis (hors vacances scolaires) de 16h30 à 18h30 et samedis de 10h à 12h et reçoit tous les lundis après-midi les enfants des écoles primaires et maternelles.

LIEU DE CULTURE

Vous y trouverez une large sélection de livres pour tous les âges : romans, romans policiers, romans gros caractères, romans lus, romans ados, BD, documentaires, premières lectures, et sans oublier les plus jeunes, des albums jeunesse, des périodiques, un fond « parentalité ». Cette sélection est enrichie par les livres de la Bibliothèque Départementale de Prêt des Pyrénées Atlantiques. Intégrée au réseau des bibliothèques d'Ousse Gabas, vous pouvez, aussi, bénéficier des livres présents sur les bibliothèques de Barzun, Esclourenties, Soumoulou, Nousty, Pontacq. Explorez les ressources à votre disposition à travers le catalogue et les sélections proposées par les bénévoles sur le site :

<https://bibliotheques-oussegabas.cassioweb.com/>

Vous souhaitez un titre particulier, n'hésitez pas à solliciter les bénévoles, ils vous aideront dans votre recherche.

LIEU D'ANIMATION ET DE PARTENARIATS

La bibliothèque a proposé différentes expositions en provenance de la Bdp (« les droits de l'enfant », « les enfants de la résistance », autour de la poésie), et a été un lieu de mise en valeurs des œuvres réalisées par les adhérents de l'association Tableaux de sables. Le premier samedi du mois, elle est aussi le lieu d'une lecture à haute voix, « Raconte-moi une histoire », à destination des enfants de 0 à 6 ans. Un moment riche, pendant lequel les histoires choisies par les enfants prennent vie ! Dans le cadre du mois du goût (Octobre 2024), lors d'un marché des producteurs, une animation lecture autour des fruits/légumes/aliments a été proposée. Elle a été enrichie d'un buffet, réalisé par les producteurs, autour des produits locaux.

La bibliothèque a également organisé l'opération « Partir en livres » en proposant :

- une activité autour du cirque à destination des enfants de la crèche et du Rpe avec l'école du cirque de Tarbes. Un moment de partage intergénérationnel qui a eu lieu dans la salle Diversistat !
- deux temps d'animations autour d'une initiation au cirque et d'un

spectacle « je veux faire de la danse de boxe » pour les familles avec l'école du cirque et la compagnie les Nez Bulleuses de Tarbes. Un chouette moment enfants-parents !

Pour toutes informations, vous pouvez nous contacter lors des temps de permanence au 09 67 31 24 81 ou contacter le 06 74 92 52 18.

Un grand merci à l'ensemble des bénévoles pour leur travail et leur disponibilité et sans qui cette structure ne pourrait pas fonctionner.



La bibliothèque en quelques chiffres pour 2023 :

- 24 bénévoles
- 112 permanences
- 175 adhérents
- 1478 livres
- 5513 prêts



À TRAVERS CHANTS

Osez chantez !

La chorale "A travers chants" créée en 2010, dirigée par Linda Fernagut, propose un répertoire varié, que ce soit de la variété française, chants populaires et également en d'autres langues.

C'est une chorale mixte amateur qui se réunit tous les lundis de 20h à 21h30 à la salle de réunion du foyer de Ger. Il n'est pas nécessaire de connaître le solfège... l'essentiel est d'aimer chanter. Le but est de prendre plaisir et d'apprendre à chanter afin de se produire au profit d'associations ou de rencontres musicales.



INSTANTS PARTAGÉS

Le vivre ensemble :

Elle s'organise autour de sept temps différents grâce à de nombreux bénévoles :

L'ACCOMPAGNEMENT

visites à domicile ou maisons de retraite.

APRÈS-MIDI D'INSTANTS PARTAGÉS

Chaque dernier samedi du mois : jeux, animations et goûters et deux journées voyage-escapade chaque année.

L'ENTRAIDE

Exceptionnellement pour vous aider, sans prendre la place d'un artisan.

LE RÉPARE CAFÉ

Réparer ensemble des objets du quotidien les dimanches matins du marché.

LE RETOUR VERS L'EMPLOI

Nous sommes toujours là pour aider ceux qui en ont besoin.

LE TEMPS DES DEVOIRS

Lundi et jeudi de 16h30 à 17h30, aide aux devoirs scolaires.

TRICOT THÉ

Mercredi de 10h à 12h, loisirs créatifs autour des fils.

L'association est ouverte à toute personne désirant bénéficier de ces services ou s'investir auprès des autres.

Pour nous contacter,

Mail de l'association : instantspartagesger@gmail.com

Téléphone : 06 13 90 63 86

Composition du bureau :

Présidente : Mylène FONTANIVE

Vice-président : Roland HIERE

Secrétaire : Arabelle BILLOT

Secrétaire adjointe : Bernadette DEVULDER

Trésorier : Cyril LAUMON

Trésorière adjointe : Claudette ROSSETTI

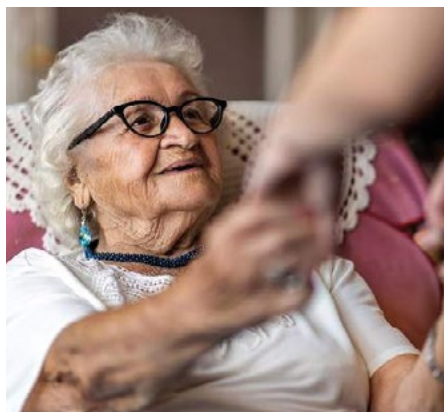

4 SAISONS Plus créatifs que jamais !



La section des « 4 Saisons » se réunit tous **les jeudis de 14h à 17h au foyer rural.**

Les 15 adhérentes se retrouvent pour pratiquer des activités manuelles diverses (carterie, cartonnage, tissage, petite déco, bijoux, couture, art floral, etc...) et partager un moment convivial. Renseignements auprès de la responsable, Florence Delpech.



Photo : Fête de la Musique juin 2024

LA BRANA Partage et passion

Fidèle à sa réputation de « tout terrain », le groupe de la Brana s'est produit une trentaine de fois durant cette année sur des scènes et des « emports » allant d'une vingtaine de personnes à quelques milliers (Zénith de Pau). La majorité des sorties sont tout de même consacrées à la vie du village (Géroise, Fête Locale, Instants partagés, Fête musique, Diversitat...), le reste des interventions étant consacrées aux demandes des villages voisins et, exceptionnellement cette année, aux 6 spectacles avec le groupe NADAU au Zénith de Pau. Le carnet s'est rempli cette fin d'année avec une énième participation au Festival de SIROS et aux concerts traditionnels des Chants de Noël, à bientôt donc !

Section Badminton

8 ans d'existence au sein du FROG

Venez découvrir ce sport de raquettes qui permet de se défouler et de bien transpirer.

Les mercredis à partir de 20h30 ainsi que les dimanches à partir de 9h30, Amandine, Christelle, Arnaud et Jérôme vous accueillent pour vous initier.

Accessible à tout le monde et très peu onéreux, nous accueillons toutes les personnes à partir de 13 ans et jusqu'à un âge qui permet la pratique sportive.

Pas d'achat à faire, la section prête raquettes et volants plastique gratuitement tout au long de l'année.

Pour plus de renseignements, vous pouvez contacter Jérôme au 0661550360, par mail à ger.frog.bad@gmail.com ou sur la page Facebook du badminton Ger.



Sportivement votre !

ASSOCIATION GRAINES D'ÉVEIL ET RÉCRÉATION



Les assistantes maternelles Christelle, Nicole, Sandra et Julie de l'association Graines d'Éveil et Récréation se retrouvent le lundi à la bibliothèque pour raconter de belles histoires et chanter des comptines à leurs petits accueillis, et le jeudi au dojo où petits et grands sont ravis de se voir proposer des parcours de motricité, trampoline, piscine à balles, cabanes, chevaux sauteurs... De quoi se défouler et commencer à tisser des liens avant l'entrée à l'école maternelle. Si vous êtes assistante maternelle de Ger, n'hésitez pas à nous rejoindre.



DANSE AVEC LES GÉROIS

Nouvelle section



Créée par un groupe de passionnés de danse, cette initiative a pour but de rassembler les couples et les personnes seules pour partager leur amour de la danse dans un cadre convivial et dynamique. Cette section du FROG a pour objectif de créer un espace où chacun peut s'exprimer à travers la danse, tout en apprenant en s'amusant.

La section s'engage également à promouvoir la danse en tant qu'activité sociale et culturelle auprès de la commune de GER et du plateau avec des soirées et des après-midi dansantes.

Des cours d'une heure au foyer, avec professeurs reconnus :

- **Le mercredi Salsa à 20h30 et Bachata à 21h30 ,**

- **Le vendredi danse solo à 18h00 et Rock à 19h00 ;**

- **et aussi des soirées d'entraînements.**

Plus d'informations sur notre page Facebook "Danse avec les gérois" ou par mail à danseaveclesgerois@gmail.com ou par téléphone au 07 83 79 40 11

Rejoignez la section et laissez-vous porter par le rythme ... Nous prenons encore des inscriptions.

Section ski

Une avalanche de médailles pour nos skieurs !

La saison 2023/2024 nous comptons 143 enfants, répartis en 13 groupes, de groupes débutant au groupes de Snow,

Ces enfants sont pris en charge grâce à une quarantaine de bénévoles nécessaire à la bonne organisation des sorties.

Nous avons pu effectuer nos 5 sorties à compter du 10 janvier.

Ces sorties ont été effectuées par le transporteur CARPY, qui nous met à disposition 4 bus, 3 bus au départ de Ger, dont un qui se complète à Pontacq, et un autre qui part directement de Pontacq.

Les cours de ski sont assurés par l'École de Ski Français avec 13 moniteurs pour 2h de cours le matin et 2h l'après-midi entrecoupés d'un repas au self, assis, au chaud, environ 80 à 90 personnes par service.

Le dernier jour nous avons organisé un goûter avec les moniteurs, ce qui a permis aux enfants d'avoir le résultat de leur épreuve.

La remise des médailles s'est déroulée au stade de

Ger le samedi 30 mars 2024 sous forme de repas tapas et animé par une sono. 150 personnes ont pu profiter de cette soirée.

Un grand merci à tous les accompagnateurs pour leur disponibilité lors des sorties.

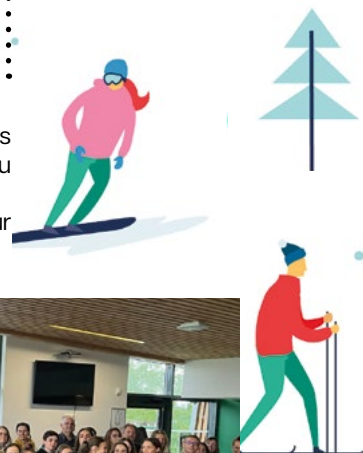

Section danse

Ambiance ludique et artistique



La section danse a été créée en 2009. Gwenaëlle nous a rejoint en 2012.

Nous proposons des cours de danse destinés à toutes les catégories d'âge, ainsi qu'un cours de Pilates.

Pour les enfants, à partir de 4 ans par le cours d'Éveil/Initiation : ce cours est un apprentissage de la danse, par un travail sur le rythme, l'espace, la coordination, la concentration et dans une ambiance ludique et artistique.

Vient ensuite le cours Débutant : ce cours est une passerelle entre l'éveil et la technique. Les fondamentaux y sont abordés tout en favorisant le travail d'improvisation et de créativité.

À partir de 8 ans, l'enfant aura accès au cours de danse moderne et ou de classique.

Pour tous renseignements : gerdanse@yahoo.com ou sur le site gerdanse.webnode.fr

Entente Béarn Bigorre

Judo, Taïso & Jujitsu

L'Entente Béarn Bigorre Judo propose 3 disciplines accessibles à tous !

Le JUDO : Un créneau pour les 4 ans le mercredi à 17h00 pour un cours d'éveil judo. D'autres créneaux horaires de baby à adulte sont disponibles le lundi, le mercredi et le jeudi. Notre objectif est de faire connaître au plus grand nombre cette formidable discipline à travers ses valeurs éducatives et sportives.

Le TAÏSO : Cette discipline très complète permet de renforcer son corps mais comprend aussi des mouvements qui améliorent la coordination, l'équilibration et la souplesse. Tout cela de façon très ludique et dans la bonne humeur. Il n'est pas nécessaire d'être un grand sportif pour démarrer l'activité.

Le JUJITSU : à destination des adolescents et des adultes, cette discipline regroupe plusieurs techniques d'auto-défense pour

apprendre à réagir en cas d'agression et développe la confiance en soi.

L'Entente Béarn Bigorre Judo s'engage tout au long de l'année dans les animations et les compétitions pour permettre à chacun de progresser selon son rythme. Les cours sont dispensés par des professeurs diplômés.

Notre page Facebook pour suivre l'actualité et les rappels d'événements tout au long de la saison :

<https://www.facebook.com/bearnbigorrejudo/>



LE FROG

Foyer rural et omnisports de Ger



FORCE VIVE DE LA VIE LOCALE

Le **Foyer rural et omnisports de Ger (FROG)** est une association créée il y a 58 ans le 26 mai 1966 qui fédère vingt quatre sections et comptait 786 adhérents individuels (certains d'entre eux étant membres de plusieurs sections) au 14 juin 2024 lors de la dernière Assemblée générale. Le FROG est affilié à la structure toulousaine LEC (Loisirs, Education & Citoyenneté) Grand Sud. Vous trouverez dans l'organigramme ci-dessous l'énuméré des sections et les coordonnées des responsables des sections.

Deux nouvelles sections ont vu le jour lors de cette rentrée de septembre 2024 :

"Luna flamenco" et "Danse avec les Gérois".

Le FROG organise, une fois l'an, la manifestation "Octobre rose" ainsi que le "Téléthon". Il co-organise également avec

LPC ("Lous passa camins") l'évènement annuel "La Géroise".

La règle générale de fonctionnement est que chaque section dispose d'une grande autonomie et assure l'équilibre économique de son activité, mais, bien évidemment et si nécessaire, le FROG peut faire jouer, comme prévu dans ses statuts, la solidarité financière. Le FROG est la maison commune de l'ensemble de ces sections et gère les dépenses courantes de la quasi-totalité des sections, le paiement des salariés, encaisse les cotisations des adhérents et couvre toutes obligations et besoins collectifs d'une association : assurances individuelles et collectives ainsi que la représentation et les relations avec les administrations et les collectivités territoriales : préfecture, administration fiscale, conseil départemental,

communauté de communes et, le plus souvent, la mairie de Ger qui met à disposition gratuitement et en bon état de fonctionnement l'ensemble des bâtiments et outils nécessaires à l'ensemble des activités.

Le bureau du FROG se réunit régulièrement et organise, en plus de l'assemblée générale annuelle, la tenue de trois réunions par an du conseil d'administration composé des membres du bureau et des responsables de section.

Evelyne Marchand
Présidente

RETROUVEZ CI-DESSOUS L'ENSEMBLE DES COORDONNÉES DES SECTIONS DU FROG

LE BUREAU

Présidente
MARCHAND Evelyne
 06.85.43.49.69
 b.marchand@sfr.fr

Vice-Président
PONNEAU Francis
 06.85.57.72.39
 francis.ponneau@orange.fr

Secrétaire
HAMRI Fabienne
 05.62.31.41.44
 serge.hamri@orange.fr

Trésorière
MATHY Joëlle
 07.87.59.54.22
 joellemathy2012@gmail.com

Trésorière Adjointe
BILLOT Arabelle
 06.29.59.29.00
 arabelle.billot@hotmail.fr

GYM VOLONTAIRE

ALVAREZ Michèle
 05.62.31.54.60
 michele.alvarez@sfr.fr

GYM DU SOIR - ZUMBA - EXPRESSION CORPORELLE ENFANTS

SANCHEZ Danielle
 05.62.32.50.90
 sanchez.rene1340@orange.fr

GYM DOUCE

PETOIN Anne-Marie
 05.62.31.41.73
 anne-marie.petoin@orange.fr

DANSE - PILATES

REY-HERME Anne
 06.17.35.02.76
 a.bandin@laposte.net

DANSE AVEC LES GEROIS

PORRAS Alain
 07.83.79.40.11
 aporras@free.fr

CONTE Pascal
 06.76.62.22.74
 pascalconte64530@gmail.com

ORAZI Stéphanie
 06.73.92.49.15
 ephedrine64@live.fr

YOGA

CONSTANTY Véronique
 06.16.20.07.61
 veroniqueconstanty@yahoo.fr

LUNA FLAMENCO

LUCAS GROUSSET Séverine
 07.87.83.45.28
 severinelucasgrousset@gmail.com

CHANT LA BRANE

FACHAN André
 06.83.79.76.23
 andre.fachan@wanadoo.fr

CHANT À TRAVERS CHANT

FERNAGUT Linda
 05.62.31.62.39
 lin.fernagut@gmail.com

ANGLAIS ADULTES

EVANS Karen et Mark
 09.64.48.40.19
 karen@markandkaren.org

BÉARNAIS ADULTES

MARCOU-SOULÉ Jean-Claude
 05.62.31.54.93
 jc.marcou@laposte.net

BIBLIOTHÈQUE

GERAZ Emmanuelle
 06.74.92.52.18
 emmanuelle.geraz@yahoo.fr

LES 4 SAISONS

DELPECH Florence
 florence-64@orange.fr

TABLEAU DE SABLE

CLAVE Christiane
 07.87.06.47.99
 christiane.clave51@gmail.com

PASTIER Patrick
 06.70.61.35.68
 patrick_pastier@orange.fr

QI GONG

LASSALLE Marie-Claude
 06.03.16.09.44
 mcmau@free.fr

SKI

IBARRONDO Sabine
 06.73.38.06.15
 sabine.ibarrondo@orange.fr

LOSTE Delphine
 06.85.43.53.81
 dloste@orange.fr

CYCLO

LACARRET Marc
 06.87.37.10.09
 lafermedespendelles@live.fr

GÉROISE

CLAVE Patrick
 07.86.39.33.17
 pat.clave@wanadoo.fr

MARCHAND Evelyne
 06.85.43.49.69
 bmarchand@sfr.fr

AMIS DU JARDIN ET DES VERGERS

LES PIONS DE BOIS

BAILLON Benoit
 07.87.07.86.11
 lespionsdebois@gmail.com

ESPAGNOL ADULTES

POCOUS Claudine
 06.11.94.44.47
 marc_jpp@yahoo.fr

BADMINTON

COYER Christelle
 06.24.21.24.79

DUFFOURG Jérôme
 06.61.55.03.60

MOULUCOU Arnaud
 07.80.02.33.75

HERNANDEZ Amandine
 06.33.05.39.48
 ger.frog.bad@gmail.com

THÉÂTRE ENFANTS

FÉVRIER Éric
 06.64.88.90.77
 lekikoudu65@hotmail.fr

OCTOBRE ROSE

MARCHAND Evelyne
 06.85.43.49.69
 b.marchand@sfr.fr

DUFAUR-DESSUS Guy
 06.59.02.32.64
 guydufaurdessus@yahoo.fr

INFORMATIQUE

CACHI Claudine
 06.12.23.07.90
 pascal.cachi@orange.fr

COUHAILLAT Ghislaine
 06.82.04.85.50
 lescouhailat@orange.fr

CLUBS ASSOCIÉS

MARCHE - LOU PASSA CAMIN

CLAVE Patrick
 07.86.39.33.17
 pat.clave@wanadoo.fr

TENNIS

CASTRO Armand
 05.62.31.51.95
 armand.castro@orange.fr

JUDO

BRILLAND Jérémy
 05.62.55.11.05
 07 66 83 63 88
 jenoman51@hotmail.com

VOLLEY BALL

PETCHOT-LAQUE Philippe
PEVERELLY Nicolas
 06 74 09 56 10
 foerruralgervolleyball@gmail.com
 philippepetchot@orange.fr

PELOTE BASQUE

LACAZE Mickaël
 06.31.69.37.37

TILLET Romain
 06.18.61.68.30
 pelotari.ger64@orange.fr

AUTRES ASSOCIATIONS

Association des Parents Elèves

RIEUPEYROUX Maylis
 06.70.14.22.35
 apeg64530@gmail.com

Association des Assistantes Maternelles

BASSOT Julie
 06.32.39.65.06
 juliebassot64@gmail.com

Association Communales de Chasse Agréées

LAFORGE Aurélien
 06.64.38.69.24

Association des anciens combattants

GRIMAUD Pierre
 05.62.36.42.95

Association de Défense de l'environnement

CLAVE Patrick
 07.86.39.33.17
 pat.clave@wanadoo.fr

Association Instants Partagés

FONTANIVE Mylène
 06.31.90.63.86
 instantspartagesger@gmail.com

Comité des Fêtes

Reda BADDOU
 0652.01.33.18
Quentin PESTY
 06.76.69.08.62

comiteger.64530@gmail.com

USEP (Rugby)

CANTON Marc
 05.59.04.17.07
 mcprepro@wanadoo.fr

LANSAMAN Jean-Luc
 05.59.81.91.08
 jean-luc.lansaman@orange.fr

USEP Touch Rugby

ESQUERRE Cédric
 06.99.71.40.94
 ceddesq@hotmail.fr

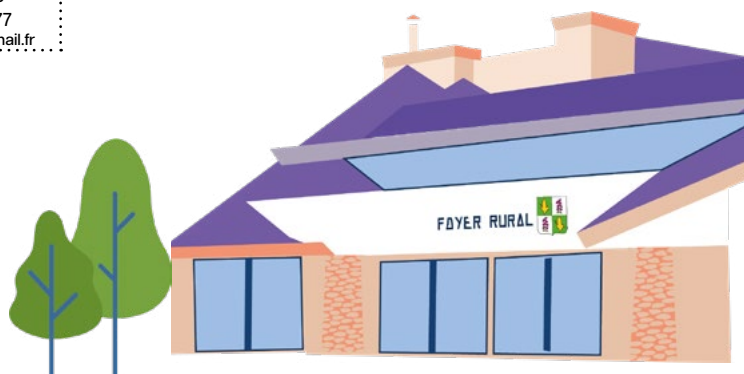

À SAVOIR

INSCRIPTION SUR LES LISTES ÉLECTORALES

Vous pouvez vous inscrire sur les listes électorales directement via :

<https://www.service-public.fr/particuliers/vosdroits/R1602>

ou grâce au formulaire à retirer en mairie. Il faudra fournir une pièce d'identité en cours de validité ainsi qu'un justificatif de domicile de moins de trois mois lors de votre inscription.

Vous avez déménagé au sein de la commune ?

Une mise à jour de la liste électorale est nécessaire, notamment afin de recevoir vos prochaines cartes électorales et la propagande.

Merci de prendre contact avec le secrétariat de mairie au 05 62 31 50 60.

AGENCE POSTALE COMMUNALE DE GER

Ouverture : Mardi, Jeudi, Vendredi et Samedi de 9h à 12h
Mercredi de 13h30 à 18h
Tel 05 62 38 05 99



BIBLIOTHÈQUE

Ouverture :

Les mardis de 16h30 à 18h30 (hors vacances scolaires)
Et les samedis de 9h à 12h

Tous les 1ers samedis du mois :

Lecture à voix haute pour les 0-6 ans

TU VIENS DE FAIRE 16 ANS ? TU ES CONCERNÉ PAR LE RECENSEMENT

Démarche civique essentielle, le recensement est la 2nd étape du "parcours de citoyenneté" après l'enseignement de Défense dans les programmes scolaires des classes de 3ème et de 1ère. Tous les jeunes français, garçons et filles, doivent se faire recenser à la mairie de leur domicile.

Cette obligation légale est à effectuer dans les trois mois qui suivent le 16ème anniversaire. La mairie remettra alors une Attestation de Recensement.

Il est primordial de la conserver précieusement pour pouvoir se présenter aux concours et examens publics. Le recensement permet à l'administration de convoquer le jeune à la journée défense et citoyenneté (JDC).

RETROUVEZ TOUTES LES INFORMATIONS SUR LA JOURNÉE DE DÉFENSE ET CITOYENNETÉ

<https://presaje.sga.defense.gouv.fr/>

Connectez-vous sur



DÉPÔT EN LIGNE DES DEMANDES D'URBANISME

Vous pouvez désormais déposer vos demande en ligne via le site :

<https://sve.sirap.fr/#/communesList>

Dans le cadre de la politique de simplification et de modernisation des services publics, de nombreuses démarches administratives sont accessibles en ligne, permettant aux usagers d'accéder au service public de manière rapide et simplifiée, avec les mêmes garanties de réception et de prise en compte de vos dossiers : c'est le principe de saisine par voie électronique (S.V.E).

INSCRIPTION À L'ÉCOLE MATERNELLE

Rentrée scolaire 2025/2026



Vous habitez GER ?

Venez inscrire votre enfant né en 2022 pour la rentrée 2025-2026, à la mairie tous les matins.

Munissez-vous des pièces suivantes :

- Livret de famille
- Carnet de santé avec vaccinations à jour

Pour visiter l'école ou vous renseigner : Téléphonnez à l'école maternelle 05 62 31 50 03, ou à la mairie 05 62 31 50 60.

NOUVELLE CORRESPONDANTE PRESSE

Nous sommes ravis d'accueillir Karine PINHEIRO qui prend la suite de Yves DUPETIT, qui a été depuis de nombreuses années présents à toutes les manifestations sportives culturelles et municipales. Il a permis de mettre en lumière la vie de GER, nous le remercions sincèrement. Nous remercions aussi Jean-Luc LANSAMAN, qui a assuré la diffusion d'articles de notre commune cette année 2024 et a permis une transition sereine. Nous sommes persuadés que la suite est bien assurée par Karine, qui est par ailleurs présente aux conseils municipaux.



TOUS connectés !

LE SECRÉTARIAT DE MAIRIE

Le secrétariat de la Mairie est ouvert du lundi au vendredi de 9h à 12h et le vendredi de 16h à 18h. Le maire reçoit sur rendez-vous les lundis soirs.

☎ 05 62 31 50 60

Retrouvez également toutes les informations de votre mairie sur le compte **Facebook**, sur l'application **panneauPocket**



mairieGer64530

ou le site internet

www.ger.fr

LES ALERTES ET INFORMATIONS DE LA MAIRIE SONT SUR PANNEAUPOCKET



Événements de la vie quotidienne, fête du village, travaux sur la voirie, arrêtés de la préfecture, alertes météo ou coupures réseaux etc... soyez informés et alertés en temps réel de l'actualité de votre Commune grâce à l'application PanneauPocket.

SIMPLE ET GRATUIT

Pas de compte à créer : 100% anonyme !

1

Il vous suffit de télécharger gratuitement l'application sur votre téléphone ou tablette en recherchant **PanneauPocket** sur **App Store**, **Play Store** ou **AppGallery**.



2

Ouvrez PanneauPocket, recherchez votre commune ou son code postal et cliquez sur le ❤️ situé à côté de son nom pour l'ajouter à vos favoris.

Félicitations, vous recevrez désormais les notifications des Panneaux d'alertes et d'informations en temps réel !



Retrouvez aussi PanneauPocket depuis votre ordinateur sur app.panneaupocket.com

BONNE UTILISATION !



BESOIN D'UNE SALLE, DE TABLES, DE CHAISES OU D'UN CHAPITEAU POUR VOS ÉVÉNEMENTS ?

Il est possible de louer la salle des fêtes du foyer rural, la salle de réception du stade (club house). Veuillez-vous adresser au secrétariat de mairie pour les modalités de la réservation, une convention d'utilisation sera conclue entre les deux parties.

TARIFS LOCATION AUX HABITANTS DE GER FOYER RURAL ET SALLE DE RÉCEPTION DU CLUB HOUSE

1 jour (24h)	2 jours (48h)	3 jours (72h)	Forfait accès cuisine	Cautions
225 €	325 €	375 €	125 €	1000 € et 50 €

LES TARIFS LOCATIONS TENTES, TABLES ET CHAISES:

1 tente	2 tentes	Cautions par tente	Tables	Chaises
150 €	250 €	1000 €	1,50 € l'unité	0,50 € l'unité

RÉSERVATION MUR À GAUCHE DE LA SALLE DES SPORTS

Vous avez la possibilité de réserver vos créneaux à la salle de sports, Mur à Gauche afin de pratiquer la pelote. Pour cela : Procurez-vous une carte d'accès en mairie. Vous pourrez ensuite réserver directement vos créneaux en ligne.

ACCÈS COURTS DE TENNIS

Vous êtes gérois, non licencié au club du tennis : il vous faudra aller chercher la clé du cadenas, à la mairie ; elle vous sera confiée en déclarant votre identité et n° de téléphone.

LES PERMANENCES À VOTRE DISPOSITION

Permanence de l'**assistante sociale** du Conseil Départemental en mairie

- Un jeudi par mois sur rdv au 05 59 53 50 05

Permanence de la **Mission Locale Logement/Emploi** en mairie

- Un lundi par mois sur rdv au 05 59 33 63 67

Permanence de **FRANCE RENOV'** Nord est Béarn en mairie

Vous pouvez bénéficier d'un accompagnement dans votre projet de rénovation :

- Mieux chauffer votre logement
- Isoler les murs par l'intérieur ou l'extérieur
- Remplacer vos portes & fenêtres

Permanence sur RDV, un jeudi par mois à Ger - Contact : 05 59 33 46 10

RESTAURANTS DU CŒUR Centre de Distribution à Pontacq

Contact : 07 65 73 27 88

Inscriptions les lundis de 11h à 12h et de 13h30 à 15h.



Tri Déchets

Les emballages doivent être déposés dans la poubelle jaune pour le recyclage : ce sont les emballages plastiques, emballages métalliques, emballages cartonnés, uniquement les papiers, journaux et les revues magazines. Déposez-les dans votre bac :

- En vrac, emballages vides (enlever restes de repas),
- Ne pas imbriquer les emballages les uns dans les autres,
- Laisser les bouchons sur les bouteilles plastiques
- Dissocier les différentes matières

Enfin, si vous le pouvez, évitez les emballages ou suremballages, c'est mieux pour tous ! Ou réutilisez-les.

Le meilleur déchet est celui que l'on ne produit pas !

BACS DE COLLECTE :

Pour faciliter l'identification de chaque bac, le SIECTOM (qui gère la collecte et le traitement de nos déchets) demande à tous les usagers **d'inscrire le numéro de leur maison sur les bacs de collecte.**

TRI À LA SOURCE DES BIODÉCHETS :

Depuis janvier 2024, les biodéchets doivent être détournés des ordures ménagères. Les biodéchets comprennent les déchets organiques et alimentaires de la cuisine et ceux du jardin (épluchures, restes de repas, feuilles mortes etc).



« **Œuvrons ensemble à la préservation de nos ressources naturelles : réduisons nos déchets et adoptons les bons gestes de tri** »

Notre syndicat propose aux particuliers la mise en place de composteurs (gratuit sur demande en mairie). Quant aux professionnels, l'obligation de tri des biodéchets leur incombe.

Vous souhaitez des informations sur le tri, le compostage ou la réduction des déchets, n'hésitez pas à vous rapprocher des services du SIECTOM au 05 59 68 09 02 ou sur le site internet www.siectom.jimbofree.com.

Des étiquettes « STOP PUB » sont disponibles en mairie.

FRANCE SERVICES À PONTACQ

2 agents vous accueillent et vous accompagnent pour toutes vos démarches administratives du quotidien au sein d'un guichet unique.

Jours et horaires d'ouverture :

- Lundi et Mardi : 8h30 – 12h & 13h30 – 17h
- Mercredi : 13h30 – 17h
- Jeudi : 8h30 – 12h
- Vendredi : 8h30 – 13h

Coordonnées : 05.59.53.69.05

Emplacements des 4 DÉFIBRILLATEURS sur la commune :

- Entrée de la salle des sports
- Foyer (entre la bibliothèque et l'entrée principale)
- Porche de l'Eglise (entrée sur le côté)
- Entrée principale Stade



GER EN 2024 en quelques chiffres

20 **NAISSANCES** hors commune

14 **DÉCÉS**
3 sur la commune de GER
11 hors commune

9 **MARIAGES**

10 **UNIONS PACS**

RAPPELS CITOYENS

Vitesse

Merci de bien vouloir respecter les limitations de vitesse pour **la sécurité de tous, notamment de nos enfants**. Malgré les ralentisseurs, radars pédagogiques et contrôles de la Gendarmerie, on nous signale bien trop souvent des excès.

Le stationnement des véhicules est interdit sur les trottoirs.

De nombreux parkings sont affectés au stationnement au centre du village. Hors agglomération, tout véhicule à l'arrêt ou en stationnement doit être placé en dehors de la chaussée.

Feux

Il est interdit de faire des feux dans sa propriété, **les déchets doivent être déposés à la déchetterie**.

Les dépôts de déchets sauvages interdits et sanctionnés par la loi

Ne pas déposer de sacs ou autres déchets au pied des bornes relais et conteneurs à verre. L'infraction à cette disposition constitue une contravention de 3ème classe pouvant atteindre 450 €.

Chiens



Pour des raisons de sécurité, le maître est tenu de garder la maîtrise de son chien en toutes circonstances (voie publique en agglomération, chemin ruraux, bois...). Trop de faits contraires nous sont signalés et cela suscite des craintes.

Les chiens représentent un réel danger pour les enfants, les cyclistes et tous les usagers de la route.

Pour rester branché, élaguez!

Vous êtes propriétaire de terrain ou de jardin ? Vous avez la responsabilité de l'entretien de vos plantations situées à proximité des réseaux de télécommunication via des opérations de débroussaillage, de coupe d'herbe et surtout d'élagage des arbres. Élaguer régulièrement les arbres de vos jardins situés à proximité des réseaux permet de prévenir la chute de branches et d'éviter l'arrachage des lignes téléphoniques en cas de vent ou d'intempérie.

Nuisances Sonores

Le **Règlement Sanitaire Départemental** s'applique. Les activités de travaux et de bricolage sont autorisées :

- **Les jours ouvrables de 8h30 à 12h30 et de 14h30 à 19h30**
- **Les samedis de 9h à 12h et de 15h à 19h**
- **Les dimanches et jours fériés de 10h à 12h.**

Vigilance

Plusieurs habitants ont signalé des mouvements et comportements suspects autour de leur habitation. Si vous en êtes témoin veuillez le signaler à la Gendarmerie de Morlaàs au 05 59 33 59 70.

Faites des PIÈGES contre les FRELONS ASIATIQUES

À partir de **FEVRIER-MARS** au fond d'une bouteille versez :

- un verre de bière brune
- un verre de vin blanc (qui repousse les frelons) ou vinaigre
- un trait de sirop (cassis ou framboise)



Ce piège peut être suspendu à un arbre, de préférence au soleil, à une hauteur de 1m50, 2m.

Les pièges doivent être retirés au printemps pour ne pas détruire les autres espèces.

Bons réflexes contre les MOUSTIQUES TIGRES

Pour éliminer les larves de moustiques chez nous



Éliminer les endroits où l'eau peut stagner : petits débris, encombrants, déchets verts... Les pneus usagés peuvent être remplis de terre, si vous ne voulez pas les jeter.

Changer l'eau des plantes et des fleurs une fois par semaine ou, si possible, supprimer les soucoupes des pots de fleurs, remplacer l'eau des vases par du sable humide.

Vérifier le bon écoulement des eaux de pluie et des eaux usées et nettoyer régulièrement : gouttières, regards, caniveaux et drainages.

Couvrir les réservoirs d'eau (bidons d'eau, citernes, bassins) avec un voile moustiquaire ou un simple tissu.

Couvrir les piscines hors d'usage et évacuer l'eau des bâches ou traiter l'eau (eau de javel, galet de chlore, etc.).

Éliminer les lieux de repos des moustiques adultes :

- débroussailler et tailler les herbes hautes et les haies,
- élaguer les arbres,
- ramasser les fruits tombés et les débris végétaux,
- réduire les sources d'humidité (limiter l'arrosage) entretenir votre jardin.



Calendrier de collectes 2025 - GER

2025 - GER



SIECTOM : 05 59 48 09 02
Reprenez toutes nos informations sur : siectom.jimdofree.com

Janvier	Février	Mars	Avril	Mai	Juin	Juillet	Août	Septembre	Octobre	Novembre	Décembre
1 M FÉRIÉ	1 S	1 S	1 M	1 J FÉRIÉ	1 D	1 M	1 V	1 L	1 M	1 S	1 L
2 J	2 D	2 D	2 M	2 V	2 L	2 M	2 S	2 M	2 J	2 D	2 M
3 V	3 L	3 L	3 J	3 S	3 M	3 J	3 D	3 M	3 V	3 L	3 M
4 S	4 M	4 M	4 V	4 D	4 M	4 V	4 L	4 J	4 S	4 M	4 J
5 D	5 M	5 M	5 S	5 L	5 J	5 S	5 M	5 V	5 D	5 M	5 V
6 L	6 J	6 J	6 D	6 M	6 V	6 D	6 M	6 S	6 L	6 J	6 S
7 M	7 V	7 V	7 L	7 M	7 S	7 L	7 J	7 D	7 M	7 V	7 D
8 M	8 S	8 S	8 M	8 J	8 D	8 M	8 V	8 L	8 M	8 S	8 L
9 J	9 D	9 D	9 M	9 V	9 L	9 M	9 S	9 M	9 J	9 D	9 M
10 V	10 L	10 L	10 J	10 S	10 M	10 J	10 D	10 M	10 V	10 L	10 M
11 S	11 M	11 M	11 V	11 D	11 M	11 V	11 L	11 J	11 S	11 M	11 J
12 D	12 M	12 M	12 S	12 L	12 J	12 S	12 M	12 V	12 D	12 M	12 V
13 L	13 J	13 J	13 D	13 M	13 V	13 D	13 M	13 S	13 L	13 J	13 S
14 M	14 V	14 V	14 L	14 M	14 S	14 L	14 J	14 D	14 M	14 V	14 D
15 M	15 S	15 S	15 M	15 J	15 D	15 M	15 V	15 L	15 M	15 S	15 L
16 J	16 D	16 D	16 M	16 V	16 L	16 M	16 S	16 M	16 J	16 D	16 M
17 V	17 L	17 L	17 J	17 S	17 M	17 J	17 D	17 M	17 V	17 L	17 M
18 S	18 M	18 M	18 V	18 D	18 M	18 V	18 L	18 J	18 S	18 M	18 J
19 D	19 M	19 M	19 S	19 L	19 J	19 S	19 M	19 V	19 D	19 M	19 V
20 L	20 J	20 J	20 D	20 M	20 V	20 D	20 M	20 S	20 L	20 J	20 S
21 M	21 V	21 V	21 L	21 M	21 S	21 L	21 J	21 D	21 M	21 V	21 D
22 M	22 S	22 S	22 M	22 J	22 D	22 M	22 V	22 L	22 M	22 S	22 L
23 J	23 D	23 D	23 M	23 V	23 L	23 M	23 S	23 M	23 J	23 D	23 M
24 V	24 L	24 L	24 J	24 S	24 M	24 J	24 D	24 M	24 V	24 L	24 M
25 S	25 M	25 M	25 V	25 D	25 M	25 V	25 L	25 J	25 S	25 M	25 J FÉRIÉ
26 D	26 M	26 M	26 S	26 L	26 J	26 S	26 M	26 V	26 D	26 M	26 V
27 L	27 J	27 J	27 D	27 M	27 V	27 D	27 M	27 S	27 L	27 J	27 S
28 M	28 V	28 V	28 L	28 M	28 S	28 L	28 J	28 D	28 M	28 V	28 D
29 M		29 S	29 M	29 J	29 D	29 M	29 V	29 L	29 M	29 S	29 L
30 J		30 D	30 M	30 V	30 L	30 M	30 S	30 M	30 J	30 D	30 M
31 V		31 L		31 S		31 J	31 D		31 V		31 M

Collecte Ordures ménagères
Collecte Sélective

Bacs à sortir la veille au soir impérativement
Bacs présentés en bord de route, poignées tournées vers la route.
Tout déchet déposé en dehors des conteneurs ne sera pas collecté.

Vous accompagner dans vos DÉMARCHES NUMÉRIQUES



NOUVEAU,
près de chez vous :

AIDE NUMÉRIQUE

Service gratuit - sans inscription

Mise à disposition de matériel



- Ger** Salle Diversitat
Chemin de Badie **NOUVEAU**
Lundi 9h30-12h00 (semaines paires)
- Soumoulou** Mairie
Rue des Halles **NOUVEAU**
Lundi 9h30-12h00 (semaines impaires)
- Pontacq** Mairie
Place Huningue **HORAIRES MODIFIÉS**
Lundi 13h30-17h00
- Morlaàs** Ensemble Social et Culturel
Place des Fors
Mardi 9h30-12h30 / 13h30-17h00
- Riupeyrous** Mairie
Rue du foyer
Mercredi 9h30-12h00
- Lembeye** Espace Public Numérique
Place du Marcadieu
Jeudi 9h00-12h30 / 14h00-17h00



64160 Morlaàs - 05 59 33 46 10



Renseignements :
Romain TAJAN
Conseiller Numérique
07 86 44 01 87

inclusion-numerique@cc-nordestbearn.fr

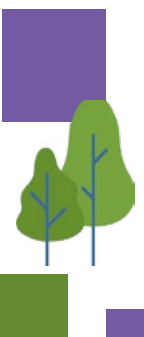
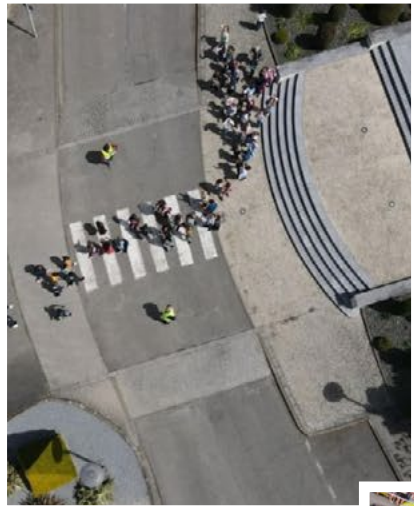

GER *MAG*

VOTRE MAGAZINE D'INFORMATION DE LA VILLE DE GER

WWW.GER.FR

- Direction de publication : Jean-Michel PATACQ, Maire de Ger
- Rédaction : Commission communication de la mairie de Ger.
- Design, mise en page, infographie : Marion DAUGA société MDDW design.
- Crédits photographies : mairie de Ger, Burger's Photos.
- Crédits illustrations : Freepicks.com, Marion DAUGA
- Impression : Conseil Imprime Group
- Imprimé sur papier recyclé

